

Raport o Stanie Gminy Michów za rok 2024



Maj 2025

Spis treści

1. Wstęp.....	3
2. Informacje Ogólne.....	4
3. Rys historyczny	6
4. Herb gminy Michów.....	7
5. Położenie administracyjno- geograficzne i sieć osadnicza.....	8
6. Demografia.....	10
7. Budżet Gminy Michów za 2024r.....	12
8. Podatki.....	20
9. Inwestycje.....	22
10. Gospodarka Przestrzenna.....	26
11. Pomoc Społeczna.....	27
12. Stypendium szkolne.....	40
13. Sprawozdanie z działalności Gminnej Komisji ds. Rozwiązywania Problemów Alkoholowych w Michowie za 2024r.....	42
14. OSP na terenie gminy Michów	45
15. Zabytki Gminy Michów.....	47
16. Oświata	55
17. Przedszkole w Michowie	58
18. Szkoła Podstawowa im. Józefa Niećko w Rudnie	67
19. Zespół Szkół Ogólnokształcących w Michowie	81
20. Program współpracy z Organizacjami Pozarządowymi.	102
21. Ochrona Zdrowia	107
22. Sport i Rekreacja.....	108
23. Gminna Biblioteka Publiczna w Michowie	110
24. Wydarzenia i uroczystości kulturalne	113
25. Profil Zaufany	119
26. Mieszkaniowy zasób gminy.....	120
27. Przedsiębiorcy.....	121
28. Gospodarka nieruchomościami oraz Informacja o Stanie Mienia Komunalnego	122
29. Ochrona Zwierząt i Środowiska.....	124
30. Zezwolenia na sprzedaż napojów alkoholowych.....	133
31. Transport.....	134
32. Informacja o realizacji uchwał w 2024r.....	135

1. Wstęp

Obowiązek sporządzenia raportu o stanie gminy wynika z art. 28aa ustawy o samorządzie gminnym. Raport obejmuje podsumowanie działalności Wójta Gminy Michów w roku 2024 i jednostek organizacyjnych oraz stan sytuacji gospodarczej i społecznej Gminy Michów w roku sprawozdawczym. Opracowanie zawiera podstawowe informacje o stanie realizacji zadań własnych w kontekście dalszych procesów planowania rozwoju Gminy Michów.

2. Informacje Ogólne

Gmina Michów to gmina wiejska położona w północnej części województwa lubelskiego, ok. 50 km na północ od Lublina. Gmina Michów jest jedną z 13 gmin powiatu lubartowskiego. Sąsiaduje z gminami: od wschodu z gminą Firlej, od północy z gminą Kock i Jeziorzany, od zachodu z gminą Baranów z powiatu puławskiego, a od południa z gminą Kamionka i Abramów. Całkowita powierzchnia gminy Michów wynosi 136,0 km². Największą powierzchnię zajmują użytki rolne - 77,3 %, następnie lasy - 18,1 % , tereny zabudowy - 2,3%, nieużytki - 0,9 %, a wody - 0,5 %.



Rys. 1. Mapa powiatu lubartowskiego

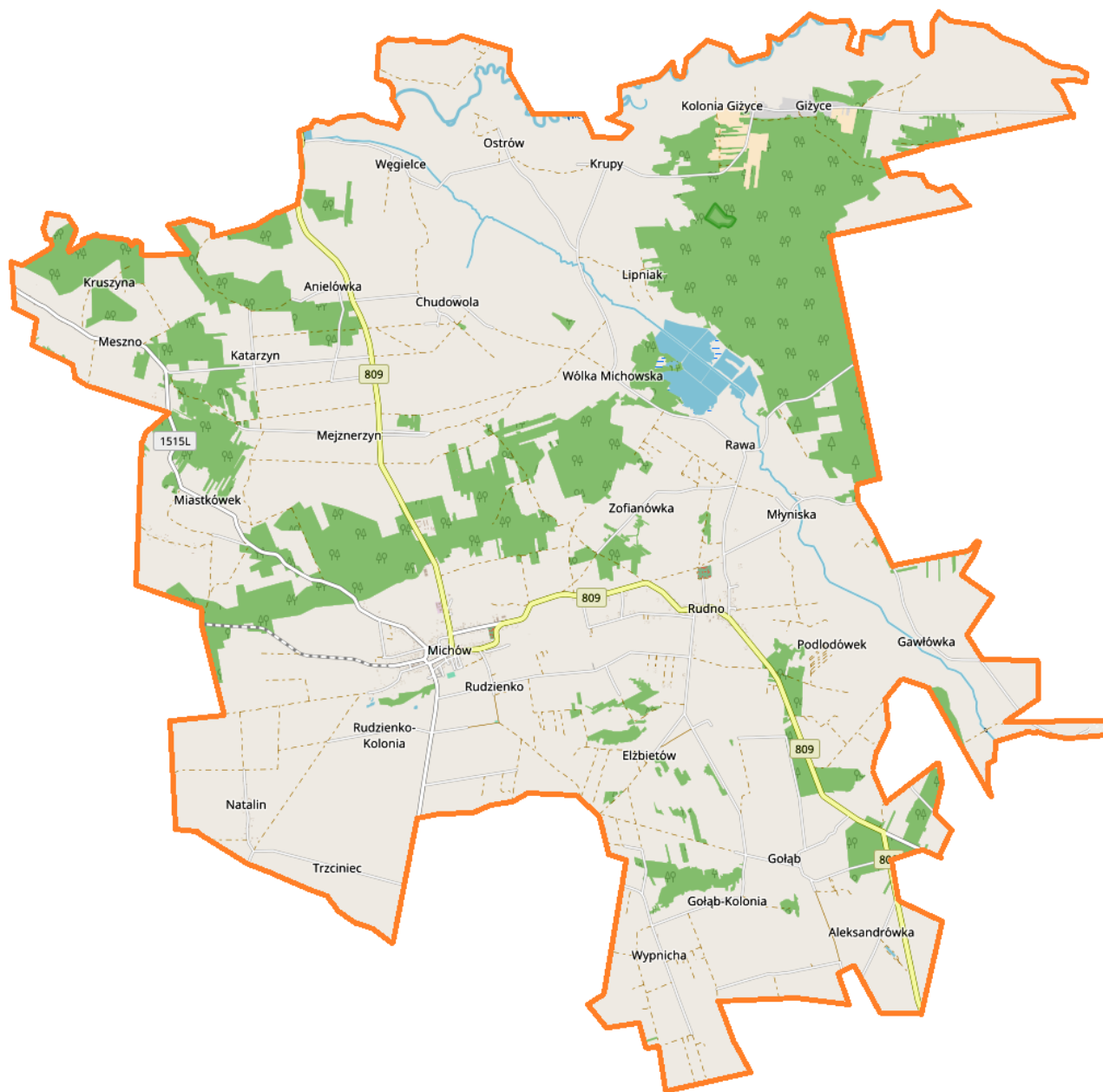

Rys. 2. Mapa gminy Michów

3. Rys historyczny

Początki Michowa sięgają średniowiecza, kiedy to funkcjonował jako śródleśna osada (niektóre źródła wymieniają datę jego lokacji na rok 1494 lub 1499). Pewne jest, że w I poł. XVI występuje już jako miasto. Pierwszymi właścicielami byli Michowscy herbu Gryfita. To im Michów zawdzięcza prawa miejskie w roku 1531, kościół, szpital i szkołę.

Michowscy Michowa byli blisko związani z ojcem poezji polskiej Janem z Czarnolasu, za sprawą ożenku Wojciecha z Krystyną - córką poety. Po okresie krótkiej prosperity, zawieruchy wojenne XVII w. w Rzeczpospolitej nie ominęły również Michowa, który został spalony najprawdopodobniej przez wojska J. Rakoczego. Po śmierci ostatniego z Michowskich - Franciszka w 1732 r., osada przeszła w posiadanie Ewy Szaniawskiej, Kasztelanki Lubelskiej, a następnie drogą darowizny lub sprzedaży w ręce oo. jezuitów z Lublina. Dzięki nowym właścicielom Michów otrzymał w 1745 roku prawa miejskie tzw. magdeburskie z rąk króla Augusta. Oznaczało to otrzymanie przywileju na 5 jarmarków i herbu. Był to topór św. Józefa w lilii z napisem „plectit et aedificat” (ukarał i buduje).

Po kasacji zakonu w 1773 r. Michów przeszedł w posiadanie Anny z Sapiechów Jabłonowskiej, potem Ignacego Potockiego, by na początku XIX w stać się własnością rodziny Piotrowskich. Położony z dala od większych miast, pozbawiony dróg bitych, bez rozwiniętego przemysłu, miał Michów typowo rolniczy charakter. Jedyne co go wyróżniało spośród podobnych miasteczek Lubelszczyzny, to ożywiony handel i w miarę rozwinięte rzemiosło.

Po upadku powstania styczniowego w 1869 r. Michów stracił prawa miejskie, i został przydzielony do gminy Chudowola, której siedziba pozostała w Michowie. Pierwszym Wójtem nowej gminy został Tomasz Jankowski z Ostrowa, a pisarzem Mateusz Szczygieł - michowianin. Oprócz Michowa gminę Chudowola tworzyły wsie: Węgielce, Ostrów, Katarzyn, Mejznerzyn, Meszno, Rudzienko. W 1865 r. zaborcy założyli w Michowie sąd gminny, który działał do 1921 r. Burzliwe i tragiczne wydarzenia obu wojen w XX wieku nie ominęły Michowa. Zbrodnicza ideologia faszystowska unicestwiła prawie połowę mieszkańców Michowa, głównie pochodzenia żydowskiego a wraz z nimi zniknęła synagoga, łaźnia a nawet kirkut.

4. Herb gminy Michów

Gmina Michów posiada własny herb. Tarcza herbu jest czerwona. Widnieje na niej topór w wieńcu, ponieważ patronem był i jest do tej pory św. Józef- cieśla.



Rys. 3. Herb gminy Michów

5. Położenie administracyjno- geograficzne i sieć osadnicza

Gmina Michów położona jest w zachodniej części powiatu lubartowskiego. Pod względem fizjograficznym (wg J. Kondrackiego) obszar gminy Michów położony jest w środkowej części mezoregionu Wysoczyzna Lubartowska zajmującej południowy fragment Niziny Południowopodlaskiej, stanowiącej wschodnią część prowincji Nizin Środkowopolskich. Wysoczyzna po stronie południowej graniczy bezpośrednio z lessową krawędzią Wyżyny Lubelskiej, natomiast od północy przylega do pradoliny dolnego odcinka Wieprza.

Siedzibą gminy jest Michów, odległy od Lublina o około 50 km. Powierzchnia gminy wynosi 136,00 km². W jej skład wchodzi 29 sołectw: Aleksandrówka, Anielówka, Budki, Chudowola, Elżbietów, Gołąb, Gołąb Kolonia, Giżyce, Gawłówka, Katarzyn I, Katarzyn II, Krupy, Michów, Mejnierzyn, Meszno, Miastkówka, Młyniska, Natalin, Ostrów, Podlodówek, Rawa, Rudno, Rudzienko I, Rudzienko II, Rudzienko Kolonia, Trzciniac, Wypnicha, Węgielce, Zofianówka. Sieć osadnicza w gminie jest dość rozproszona.

WŁADZE GMINY MICHÓW

Wójt Gminy Michów- *Roman Adamczyk*

Zastępca Wójta Gminy Michów- *Katarzyna Włodarczyk*

Sekretarz Gminy- *Jarosław Radomski*

Skarbnik Gminy- *Anna Adamczyk*

RADA GMINY

Przewodniczący Rady Gminy – *Zbigniew Gradziński*

Wiceprzewodnicząca Rady Gminy- *Barbara Jankowska*

KOMISJE RADY GMINY

Komisja Rewizyjna

Przewodniczący Komisji- *Antoni Bielski*

Członek Komisji- *Małgorzata Adamczyk*

Członek Komisji- *Katarzyna Józwiak*

Członek Komisji- *Katarzyna Durczak*

Członek Komisji- *Danuta Zyga*

Członek Komisji- *Mirosław Łoboda*

Komisja Budżetu, Finansów i Mienia Komunalnego

Przewodniczący Komisji- *Mirosław Łoboda*

Członek Komisji- *Zbigniew Gradziński*

Członek Komisji- *Weronika Szczuchniak*

Członek Komisji- *Sławomir Włodarczyk*

Członek Komisji- *Danuta Zyga*

Członek Komisji- *Antoni Bielski*

Komisja Rolnictwa, Leśnictwa i Ochrony Środowiska

Przewodniczący Komisji- *Renata Żeleźnik*

Członek Komisji- *Magdalena Bachanek*

Członek Komisji- *Roman Sienkiewicz*

Członek Komisji- *Sławomir Włodarczyk*

Członek Komisji- *Monika Marzena Kowalczyk*

Komisja Oświaty, Kultury, Zdrowia i Pomocy Społecznej

Przewodniczący Komisji- *Barbara Jankowska*

Członek Komisji- *Małgorzata Adamczyk*

Członek Komisji- *Jarosław Goździcki*

Członek Komisji- *Roman Sienkiewicz*

Członek Komisji- *Monika Marzena Kowalczyk*

Komisja Skarg, Wniosków i Petycji

Przewodniczący Komisji- *Katarzyna Józwiak*

Członek Komisji- *Jarosław Goździcki*

Członek Komisji- *Weronika Szczuchniak*

Członek Komisji- *Magdalena Bachanek*

Członek Komisji- *Katarzyna Durczak*

6. Demografia

Na terenie Gminy Michów łączna liczba mieszkańców zameldowanych na pobyt stały i czasowy na koniec 2024 roku wynosiła 5576 osób , w tym 2788 mężczyzn i 2788 kobiet. Ilość mieszkańców w poszczególnych miejscowościach przedstawia poniższa tabela:

Lp.	Miejscowość	m. stałe	m. czasowe	kobiety	mężczyźni	Razem
1.	Aleksandrówka	66	0	36	30	66
2	Anielówka	52	0	26	26	52
3	Budki	70	0	36	34	70
4	Chudowola	134	0	64	70	134
5	Elżbietów	130	0	67	63	130
6	Gawłówka	110	3	54	59	113
7	Giżyce	140	0	69	71	140
8	Gołąb	260	2	127	135	262
9	Gołąb-Kolonia	39	0	20	19	39
10	Katarzyn	188	0	99	89	188
11	Kolonia Giżyce	24	0	12	12	24
12	Krupy	35	2	21	16	37
13	Kruszyna	16	0	8	8	16
14	Lipniak	31	0	13	18	31
15	Mejznerzyn	323	2	145	180	325
16	Meszno	131	1	59	73	132
17	Miastkówek	132	1	71	62	133
18	Michów	1496	15	770	741	1511
19	Młyniska	66	0	37	29	66
20	Natalin	90	0	39	51	90
21	Ostrów	72	1	33	40	73
22	Podlodówek	164	1	88	77	165
23	Rawa	198	2	101	99	200
24	Rudno	447	3	220	230	450
25	Rudzienko	422	2	211	213	424
26	Rudzienko-Kolonia	141	4	72	73	145
27	Trzciniec	157	0	91	66	157
28	Węgielce	155	1	77	79	156
29	Wólka Michowska	46	0	21	25	46
30	Wypnicha	155	0	77	78	155
31	Zofianówka	44	2	24	22	46
Razem		5534	42	2788	2788	5576

Statystyka wiekowania wyglądała następująco:

0-17 lat kobiety (wiek przedprodukcyjny)	0-17 lat mężczyźni (wiek przedprodukcyjny)	18-60 lat kobiety (wiek produkcyjny)	18-65 lat mężczyźni(wiek produkcyjny)	61 lat i więcej kobiety (wiek poprodukcyjny)	66 lat i więcej mężczyźni (wiek poprodukcyjny)
425	439	1483	1874	880	475

W 2024 r. na terenie Gminy było 45 urodzeń, w tym 19 kobiet i 26 mężczyzn. Zgonów zanotowano 99, w tym 48 kobiet i 51 mężczyzn. 44 osoby z terenu Gminy zmieniło stan cywilny poprzez zawarcie małżeństwa i 14 osób z terenu gminy otrzymało rozwód. Ogółem w Urzędzie Stanu Cywilnego w Michowie sporządzono 77 aktów stanu cywilnego (urodzenia, małżeństwa, zgony). Wykonano także 504 migracje aktów do Rejestru Stanu Cywilnego i wydano 689 odpisów aktów. Zostało wydanych 825 dowodów osobistych i przyjęto 53 zgłoszenia o utracie lub uszkodzeniu dowodu osobistego. Z rejestru mieszkańców i rejestru dowodów osobistych udostępniono 46 danych jednostkowych, wydano 155 zaświadczeń i zastrzeżono 194 numery PESEL.

Z danych ewidencji ludności wynika, że odnotowano łącznie 141 zgłoszeń zameldowania lub wymeldowania, usunięto 131 niezgodności danych w rejestrze PESEL oraz nadano 5 numerów PESEL na podstawie odrębnych przepisów.

7. Budżet Gminy Michów za 2024r.

I Dochody

1. Dochody wykonane ogółem - 35 097 766,93 zł

+2,61%do roku 2023

2. Dochody wykonane ogółem na mieszkańca - 6 344,50 zł

+5,47%do roku 2023

3. Dochody bieżące na mieszkańca - 5 413,05 zł

Wartość wskazuje na poziom transferów bieżących do budżetu.

4. Dochody majątkowe na mieszkańca - 931,45 zł

Wartość wskazuje na skuteczność działań w zakresie pozyskiwania dodatkowych środków na inwestycje.

5. Dochody własne na mieszkańca - 1 823,59 zł

Wartość wskazuje na poziom samodzielności finansowej jednostki i poziom elastyczności budżetu.

6. Dochody unijne na mieszkańca - 43,27 zł

Wartość wskazuje na aktywność jednostki w zakresie pozyskiwania środków zewnętrznych.

7. Udział dotacji inwestycyjnych w dochodach ogółem - 14,57%

Spadek o -3,91 pp. w stosunku do roku 2023

W strukturze dochodów budżetowych Michów w 2024 roku znalazły się dotacje inwestycyjne. Wartość wykonanych dotacji w 2024 roku wyniosła 5 115 105,92 zł, z czego 77 100,00 zł było środkami pochodzącymi z budżetu środków europejskich.

Najważniejszym źródłem dochodów Gminy Michów w 2024 roku były subwencje ogólne z budżetu państwa. Wpływy w kwocie 13 298 763,00 zł stanowiły 37,89% wszystkich dochodów Gminy. Pięć najistotniejszych pozycji po stronie dochodowej budżetu Gminy składa się łącznie na 76,03% wszystkich wpływów. Najważniejszym źródłem dochodów własnych Michów w 2024 roku były wpływy z podatku od nieruchomości, które wyniosły 2 921 234,90 zł i generowały 8,32% wpływów do budżetu. Istotnymi źródłami dochodów własnych gminy były również wpływy z podatku dochodowego od osób fizycznych, wpływy z usług oraz wpływy z różnych dochodów, wykonane odpowiednio w wysokości 2 879 727,00 zł, 940 287,79 zł i 825 129,79 zł.

Wykres 1: 10 głównych źródeł dochodów Michów w 2024 roku



Tabela 1: Dochody Michów w 2024

Paragraf	Wyszczególnienie	Wartość (w zł)
292	Subwencje ogólne z budżetu państwa	13 298 763,00
201	Dotacja celowa otrzymana z budżetu państwa na realizację zadań bieżących z zakresu administracji rządowej oraz innych zadań zleconych gminie (związkom gmin, związkom powiatowo-gminnym) ustawami	4 160 015,31
637	Środki otrzymane z Rządowego Funduszu Polski Ład: Program Inwestycji Strategicznych na realizację zadań inwestycyjnych	3 425 000,00
031	Wpływy z podatku od nieruchomości	2 921 234,90
001	Wpływy z podatku dochodowego od osób fizycznych	2 879 727,00
629	Środki na dofinansowanie własnych inwestycji gmin, powiatów (związków gmin, związków powiatowo-gminnych, związków powiatów), samorządów województw, pozyskane z innych źródeł	1 613 005,92
275	Środki na uzupełnienie dochodów gmin	1 206 458,00
203	Dotacja celowa otrzymana z budżetu państwa na realizację własnych zadań bieżących gmin (związków gmin, związków powiatowo-gminnych)	1 011 081,78
083	Wpływy z usług	940 287,79
097	Wpływy z różnych dochodów	825 129,79
049	Wpływy z innych lokalnych opłat pobieranych przez jednostki samorządu terytorialnego na podstawie odrębnych ustaw	747 596,17
032	Wpływy z podatku rolnego	589 233,91
034	Wpływy z podatku od środków transportowych	211 331,56
050	Wpływy z podatku od czynności cywilnoprawnych	200 355,00
205	Dotacja celowa w ramach programów finansowanych z udziałem środków europejskich oraz środków, o których mowa w art. 5 ust. 3 pkt 5 lit. a i b ustawy, lub płatności w ramach budżetu środków europejskich, realizowanych przez jednostki samorządu terytorialnego	162 269,20
033	Wpływy z podatku leśnego	152 623,24
048	Wpływy z opłat za zezwolenia na sprzedaż napojów alkoholowych	118 646,82
625	Dotacja celowa w ramach programów finansowych z udziałem środków europejskich oraz środków, o których mowa w art. 5 ust. 3 pkt 5 lit. a i b ustawy, lub płatności w ramach budżetu środków europejskich, realizowanych przez jednostki samorządu terytorialnego	77 100,00
092	Wpływy z pozostałych odsetek	71 778,13
002	Wpływy z podatku dochodowego od osób prawnych	51 874,00
036	Wpływy z podatku od spadków i darowizn	45 503,00
075	Wpływy z najmu i dzierżawy składników majątkowych Skarbu Państwa, jednostek samorządu terytorialnego lub innych jednostek zaliczanych do sektora finansów publicznych oraz innych umów o podobnym charakterze	42 251,16
062	Wpływy z opłat za zezwolenia, akredytacje oraz opłaty ewidencyjne, w tym opłaty za częstotliwości	38 357,85
046	Wpływy z opłaty eksploatacyjnej	35 957,94
043	Wpływy z opłaty targowej	33 571,00
077	Wpłaty z tytułu odpłatnego nabycia prawa własności oraz prawa użytkowania wieczystego nieruchomości	30 300,00
027	Wpływy z części opłaty za zezwolenie na sprzedaż napojów alkoholowych w obrocie hurtowym	29 645,30
094	Wpływy z rozliczeń/zwrotów z lat ubiegłych	24 549,79
041	Wpływy z opłaty skarbowej	23 738,50
269	Środki z Funduszu Pracy otrzymane na realizację zadań wynikających z odrębnych ustaw	23 205,89
091	Wpływy z odsetek od nieterminowych wpłat z tytułu podatków i opłat	19 788,89
240	Wpływy do budżetu pozostałości środków finansowych gromadzonych na wydzielonym rachunku jednostki budżetowej	15 915,04
035	Wpływy z podatku od działalności gospodarczej osób fizycznych, opłacanego w formie karty podatkowej	15 489,70
244	Dotacja otrzymana z państwowego funduszu celowego na realizację zadań bieżących jednostek sektora finansów publicznych	14 982,04
246	Środki otrzymane od pozostałych jednostek zaliczanych do sektora finansów publicznych na realizację zadań bieżących jednostek zaliczanych do sektora finansów publicznych	11 201,40
064	Wpływy z tytułu kosztów egzekucyjnych, opłaty komorniczej i kosztów upomnień	7 447,40

Paragraf	Wyszczególnienie	Wartość (w zł)
087	Wpływy ze sprzedaży składników majątkowych	7 359,76
218	Środki z Funduszu Przeciwdziałania COVID-19 na finansowanie lub dofinansowanie realizacji zadań związanych z przeciwdziałaniem COVID-19	5 213,55
069	Wpływy z różnych opłat	5 040,95
236	Dochody jednostek samorządu terytorialnego związane z realizacją zadań z zakresu administracji rządowej oraz innych zadań zleconych ustawami	2 309,78
210	Środki z Funduszu Pomocy na finansowanie lub dofinansowanie zadań bieżących w zakresie pomocy obywatelom Ukrainy	1 351,00
059	Wpływy z opłat za koncesje i licencje	505,00
037	Wpływy z opłaty od posiadania psów	220,00
061	Wpływy z opłat egzaminacyjnych oraz opłat za wydawanie świadectw, dyplomów, zaświadczeń, certyfikatów i ich duplikatów	182,00
055	Wpływy z opłat z tytułu użytkowania wieczystego nieruchomości	100,86
088	Wpływy z opłaty prolongacyjnej	66,00
295	Wpływy ze zwrotów niewykorzystanych dotacji oraz płatności	1,61
206	Dotacja celowa otrzymana z budżetu państwa na zadania bieżące z zakresu administracji rządowej zlecone gminom (związkom gmin, związkom powiatowo-gminnym), związane z realizacją świadczenia wychowawczego stanowiącego pomoc państwa w wychowywaniu dzieci	0,00
609	Środki z Funduszu Przeciwdziałania COVID-19 na finansowanie lub dofinansowanie kosztów realizacji inwestycji i zakupów inwestycyjnych związanych z przeciwdziałaniem COVID-19	0,00
	Razem	35 097 766,93

Wykres 2: Dochody Michów wg kategorii w 2024 roku w porównaniu do lat 2020-2023

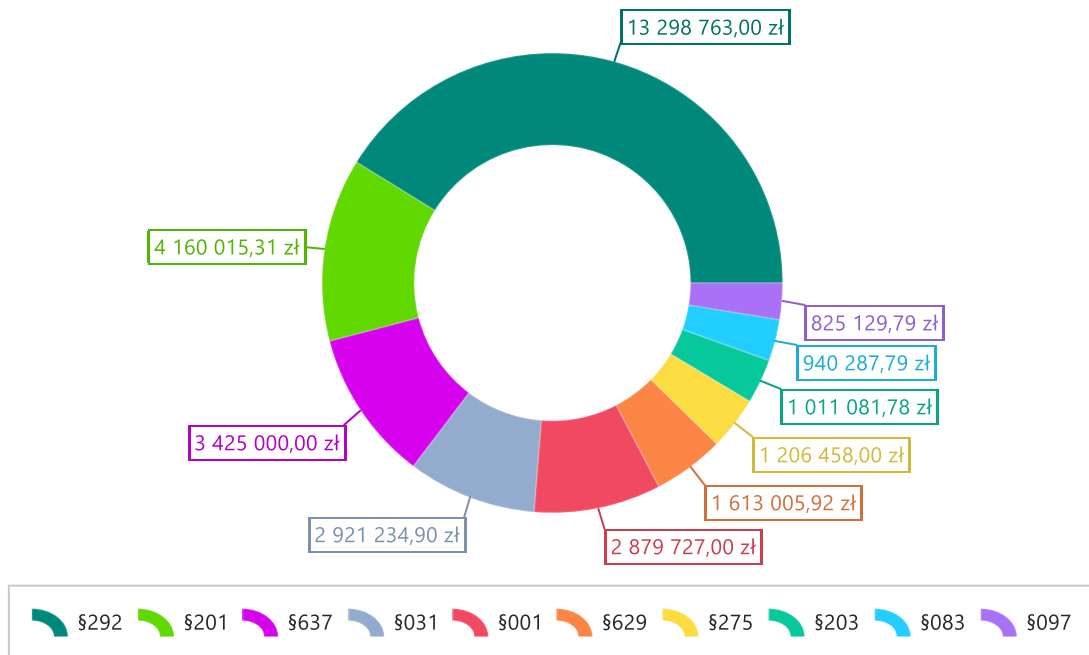
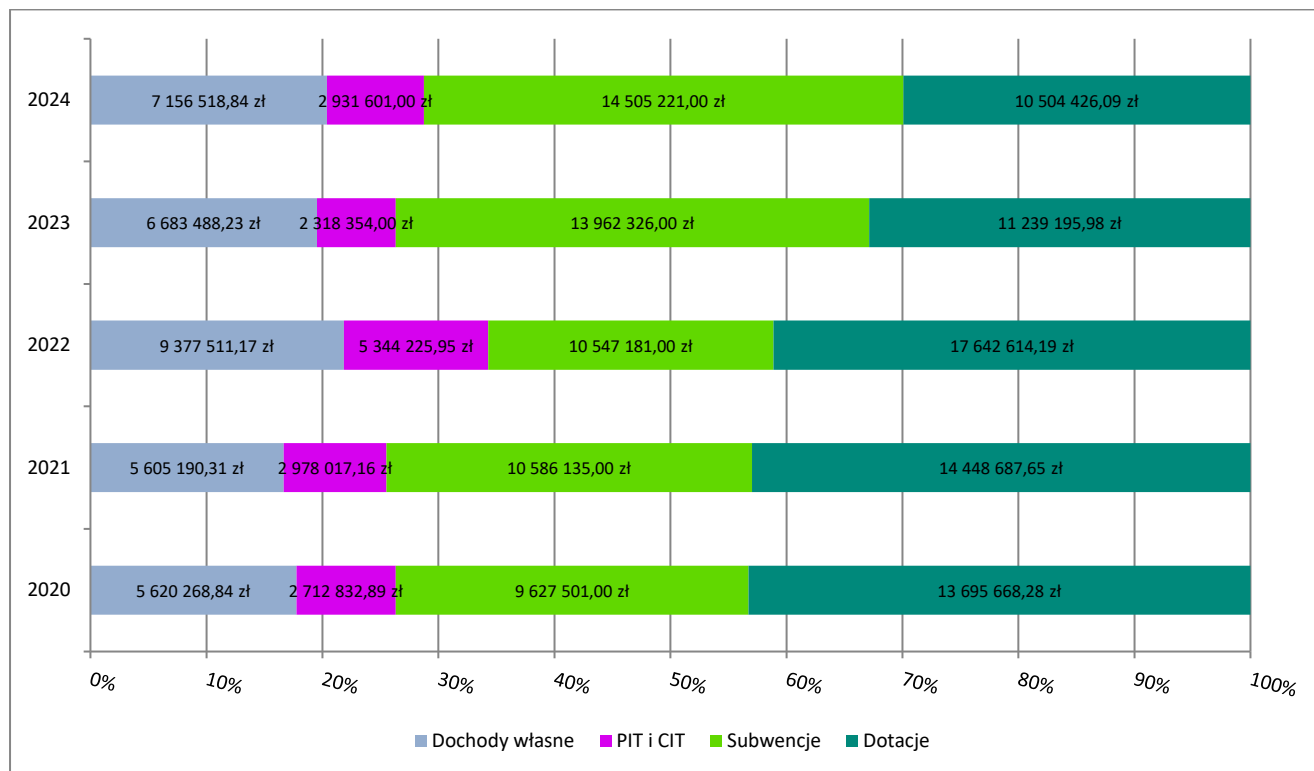

*z uwagi na pośredni charakter w ramach zestawienia z dochodów własnych wydzielono PIT i CIT

Wykres 3: Dochody podatkowe Michów wg kategorii w 2024 roku w porównaniu do lat 2020-2023

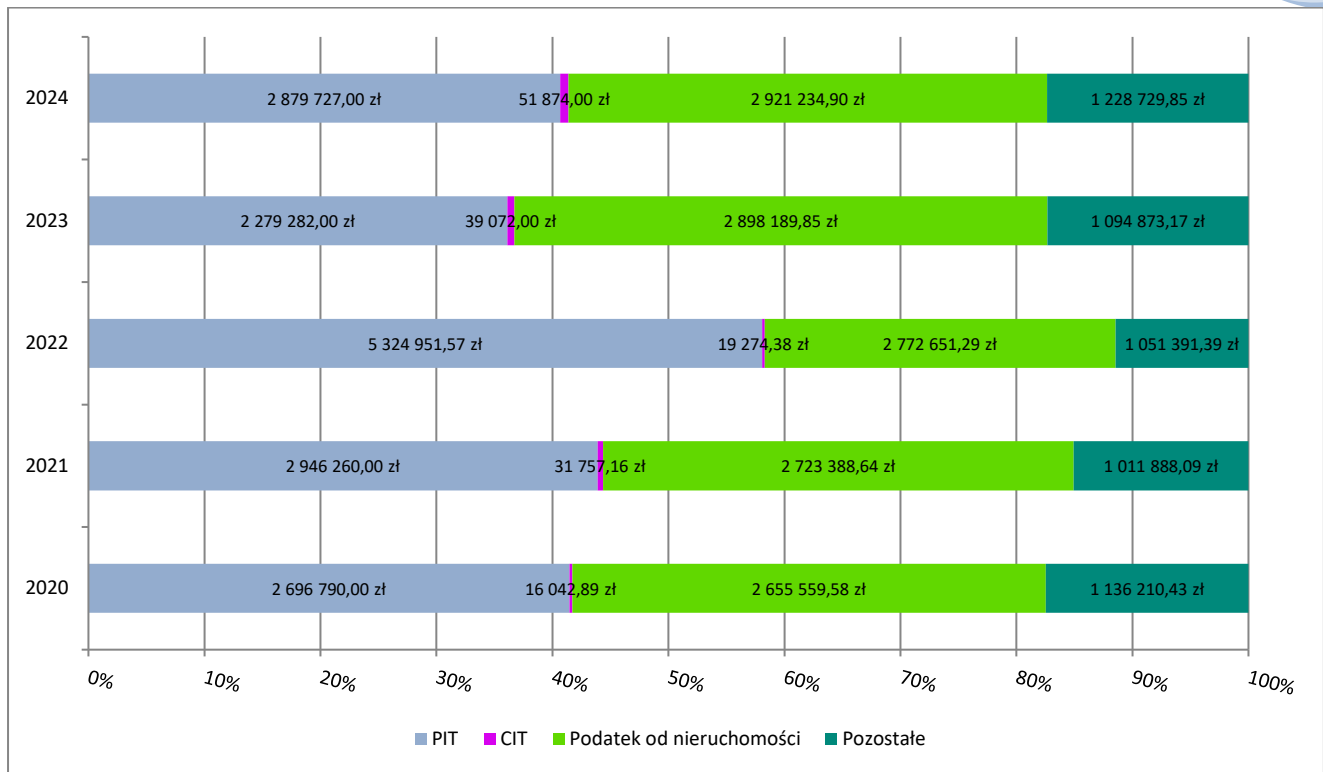

Łączny koszt skutków obniżenia górnych stawek podatkowych w 2024 roku: 1 304 332,29 zł.

Łączny koszt udzielenia ulg i zwolnień podatkowych w 2024 roku: 198 780,14 zł.

II Wydatki

1. Wydatki wykonane ogółem -36 675 183,00 zł

+13,79% do roku 2023

2. Wydatki wykonane ogółem na mieszkańca - 6 629,64 zł

+16,96% do roku 2023

3. Wydatki bieżące na mieszkańca - 5 143,27 zł

Wartość wskazuje na poziom środków, jaki przeznaczano na realizację zadań bieżących jednostki.

4. Wydatki majątkowe na mieszkańca - 1 486,37 zł

Wartość wskazuje na poziom nakładów na realizację inwestycji oraz przyjęte priorytety w zakresie realizacji zadań własnych.

5. Środki własne na inwestycje - 1 192 441,95 zł

Wartość nadwyżki operacyjnej pomniejszona o spłatę długu. Wskazuje na zdolność do realizacji inwestycji bez pozyskiwania finansowania zewnętrznego.

6. Wydatki zrealizowane z dofinansowaniem - 3 425 000,00 zł

Wartość wydatków zrealizowanych z udziałem środków zagranicznych i z RFPŁ oraz RFIL. Świadczy o aktywności JST w zakresie pozyskiwania zewnętrznych źródeł finansowania.

W 2024 roku Gmina Michów najwięcej środków przeznaczyła na realizację zadań z zakresu oświaty i wychowania. Wykonano je na poziomie 12 825 650,78 zł, co stanowiło 34,97% wydatków Gminy. Znaczący udział w strukturze odegrały wydatki zrealizowane w ramach administracji publicznej. Na realizację zadań z tego zakresu wydatkowano łącznie 5 564 031,79 zł, co stanowiło 15,17% wydatków Gminy. Wydatki z zakresu rolnictwa i łowiectwa zrealizowano na poziomie 5 144 269,95 zł, co stanowiło 14,03% wydatków Gminy. Wydatki z zakresu transportu i łączności wykonano w wysokości 3 240 141,28 zł, co stanowiło 8,83% wydatków Gminy, natomiast w ramach pomocy społecznej wydatkowano 2 717 830,48 zł, co stanowiło 7,41% wydatków Gminy.

Należy zauważyć, że Gmina Michów zrealizowała wydatki bieżące na oświatę w wysokości 12 853 938,78 zł. Natomiast subwencję oświatową otrzymała na poziomie 8 098 313,00 zł. Oznacza to, że pokrycie wydatków oświatowych subwencją oświatową stanowiło 63,00%.

Warto zwrócić uwagę, że Gmina Michów zrealizowała inwestycje na kwotę 8 222 623,70 zł. Zestawiając to z otrzymanymi dotacjami w wysokości 5 115 105,92 zł, należy wskazać, że pokrycie inwestycji dotacjami wyniosło 62,21%.

Szczegóły dotyczące wydatków Michów przedstawia poniższa tabela.

Tabela 2: Wydatki Michów w 2024

Dział	Wyszczególnienie	Wartość (w zł)
801	Oświata i wychowanie	12 825 650,78
750	Administracja publiczna	5 564 031,79
010	Rolnictwo i łowiectwo	5 144 269,95
600	Transport i łączność	3 240 141,28
852	Pomoc społeczna	2 717 830,48
855	Rodzina	2 590 988,45
900	Gospodarka komunalna i ochrona środowiska	2 004 692,37
921	Kultura i ochrona dziedzictwa narodowego	1 144 291,09
400	Wytwarzanie i zaopatrywanie w energię elektryczną, gaz i wodę	299 644,22
754	Bezpieczeństwo publiczne i ochrona przeciwpożarowa	263 215,08
757	Obsługa długu publicznego	233 310,51
751	Urzędy naczelnych organów władzy państwowej, kontroli i ochrony prawa oraz sądownictwa	183 504,01
851	Ochrona zdrowia	157 037,95
926	Kultura fizyczna	149 446,01
854	Edukacyjna opieka wychowawcza	71 824,00
710	Działalność usługowa	59 995,80
700	Gospodarka mieszkaniowa	25 309,23
720	Informatyka	0,00
758	Różne rozliczenia	0,00
	Razem	36 675 183,00

III Zadłużenie

1. Zadłużenie Gminy Michów na koniec 2024 r. -3 050 000,00 zł

Spadek o -8,96% w stosunku do roku 2023

Zadłużenie na mieszkańca na koniec 2024 r. - 551,34 zł

Spadek o -6,42% w stosunku do roku 2023

2. Wynik budżetu ogółem - 1 577 416,07 zł

Określa nominalną różnicę pomiędzy wysokością uzyskanych dochodów i zrealizowanych wydatków.

3. Wynik budżetu bieżącego - 1 492 441,95 zł

Wartość wskazuje na zdolność do realizacji inwestycji i spłaty zobowiązań bez pozyskiwania finansowania zewnętrznego.

4. Zadłużenie w stosunku do dochodów wynosi 8,69%

Wartość wskazuje na udział kwoty długu w dochodach budżetowych.

5. Koszt obsługi długu w roku 2024 wynosi 233 310,51 zł

Wartość wydatków na zapłatę odsetek.

Kwota długu w 2024 roku zmniejszyła się z poziomu 3 350 000,00 zł do poziomu 3 050 000,00 zł.

8. Podatki

Jednym z dochodów własnych gminy są wpływy z podatków: rolnego, leśnego i od nieruchomości, naliczanych dla osób fizycznych i osób prawnych.

W ewidencji osób fizycznych referatu podatkowego zarejestrowanych jest 5135 płatników podatku. W 2024 roku zostało wystawionych 6267 nakazów płatniczych, w tym 2342 na podatek rolny, 546 na podatek leśny, 57 na podatek od nieruchomości oraz 3410 nakazów na łączne zobowiązanie pieniężne. W trakcie roku podatkowego zostały wystawione 503 decyzje w sprawie korekty naliczonego podatku, w tym: 179 dotyczyło podatku rolnego, 9 podatku leśnego, 3 podatku od nieruchomości, 312 łącznego zobowiązania pieniężnego.

Liczba i struktura gospodarstw indywidualnych w roku 2024.

Grupy obszarowe	Liczba gospodarstw [tys.]	Udział [%]
<5 ha	1897	79,00
5-10 ha	405	16,87
10-20 ha	83	3,46
20-40 ha	11	0,46
>40 ha	5	0,21
RAZEM	2401	100,00

W ewidencji podatkowej osób prawnych w 2024 roku zarejestrowane były 48 osoby prawne, które w styczniu każdego roku składają deklarację na podatek rolny, leśny lub od nieruchomości. W ubiegłym roku podatkowym wpłynęło 27 deklaracji na podatek rolny, 7 deklaracji na podatek leśny, oraz 48 deklaracje na podatek od nieruchomości. Przy każdej z deklaracji przeprowadzono analizę pod względem zgodności zgłoszonych gruntów i budynków ze stanem faktycznym.

Wymiar podatków zajmuje się ponadto wydawaniem zaświadczeń dotyczących potwierdzenia posiadanych gruntów (w 2024 roku wydano 286 zaświadczenia na indywidualny wniosek podatnika) oraz wydawaniem zaświadczeń i odpowiedziami na wnioski o udostępnienie danych otrzymanych od Placówek Terenowych KRUS, Ośrodków Pomocy Społecznej, Policji, Urzędów Gmin i innych instytucji. Wprowadzane są także do ewidencji otrzymane ze Starostwa Powiatowego

w Lubartowie zmiany w ewidencji gruntów i budynków w 2024 roku otrzymano i wprowadzono 505 zmian.

Ponadto w 2024 roku wydano 11 decyzji w sprawie zastosowania ulg i zwolnień w podatku rolnym na łączną kwotę: 42.559,30 zł oraz 1 decyzję odmowną. Kwota ulgi inwestycyjnej wyniosła: 34.567,86 zł natomiast zwolnienia i ulgi w podatku rolnym z tytułu nabycia gruntów na powiększenie lub utworzenie gospodarstwa rolnego wyniosły: 7.991,44 zł.

9. Inwestycje

W roku 2024 udało się sfinalizować projekty za prawie 3 mln, natomiast zakontraktowano inwestycje na 8 mln zł

1. Zakończono budowę drogi gminnej nr 103199L we wsi Aleksandrówka.

Początek osi drogi gminnej dowiązано do osi drogi wojewódzkiej Nr 809 w km 0+000,00, natomiast koniec dowiązано do osi istniejącej drogi gruntowej na granicy gminy Michów i Kamionka w km 1+241,30.

Wykonano drogę jednojezdniową o dwóch pasach ruchu. Jezdnia posiada jezdnię o szerokości 5,50m na połączeniu z drogą wojewódzką nr 809, dalej szerokość 5,00 m na prostej oraz 6,00 na łuku poziomym w km 1+214,92 do km 1+241,30. Spadek daszkowy 2% w kierunku krawędzi jezdni – na prostej, oraz jednostronny od 5 % na łuku poziomym w km 1+214,92 do km 1+241,30. Po obu stronach drogi wykonano pobocze umocnione kruszywem łamanym gr. 10 cm o szerokości 0,75 i pochyleniu jednostronnym w kierunku terenu.

Wybudowane elementy zagospodarowania terenu:

- nawierzchnia jezdni z mieszanki mineralno bitumicznej – 6 271,75 m²
- zjazdy indywidualne o nawierzchni z kostki brukowej betonowej – 128,00 m²
- zjazdy indywidualne o nawierzchni z kruszywa – 338,00 m²
- pobocza umocnione mieszanką kruszywa łamanego – 1 973,65 m²

Projekt dofinansowany z Rządowego Programu Rozwoju Dróg.

Dofinansowanie: 1 195 279,59 zł

Koszt zadania: 1 992 132,66 zł

2. Zakończono budowę drogi gminnej nr 103193L od km 0+956,45 do km 1+716,45 we wsi Elżbietów.

Wykonano jezdnię drogi gminnej o nawierzchni mineralno-bitumicznej szerokości zasadniczej 3,5 m, na mijance 5,00 m i długości 760m. Obustronne pobocza gruntowe, umocnione mieszanką kruszywa łamanego szer. 0,75 m i długości 695 m (lewostronne) i 700 m (prawostronne). Zjazdy z mieszanki kruszywa niezwiązanego o szer. 4,5 m i zmiennej długości.

Projekt dofinansowany z Rządowego Programu Rozwoju Dróg.

Dofinansowanie: 426 940,48 zł

Koszt zadania: 718 825,15 zł

3. Zakończono zadanie polegające na budowie sieci elektroenergetycznej oświetlenia drogowego na istniejącej podbudowie słupowej Gawłówka 2 o długości trasy 634m i długości przewodów 669m.

Koszt zadania 68 970,10 zł

4. Zostało ogłoszone postępowanie przetargowe w trybie podstawowym bez negocjacji na Rozbudowę infrastruktury wodociągowej na terenie Gminy Michów oraz kompleksową wymianę wodomierzy wraz z wdrażaniem systemu do zdalnego odczytu wodomierzy, e-BOK oraz budowa odcinka sieci wodociągowej Rudno – Rudzienko.

Zakres zadania obejmuje:

- dostawa wraz z montażem fabrycznie nowych wodomierzy jednostrumieniowych suchobieżnych wraz z nakładką radiową w ilości – 2557 szt.;
- uruchomienie systemu zdalnego odczytu,
- wykonawca zaprojektuje i wdroży stronę internetową dedykowaną elektronicznej obsłudze klienta w zakresie spraw dostawy wody;
- zaprojektowanie oraz wykonanie budowy sieci wodociągowej w miejscowości Rudno- Rudzienko, o długości ok. 1750m

Umowa z dnia 2 lipca 2024r. Termin realizacji – 14 miesięcy od podpisania umowy.

Koszt zadania 1 814 141,90 zł

Zadanie współfinansowane w ramach Rządowego Programu Polski Ład – Program Inwestycji Strategicznych.

5. Zostało ogłoszone postępowanie przetargowe na budowę drogi gminnej w m Rudno – ul. Piaskowa w formule zaprojektuj i wybuduj.

Charakterystyczne parametry inwestycji:

- przekrój drogi szlakowy, bez obramowania – droga jednojezdniowa, dwupasowa 1x2,
- długość odcinka zgodnie z koncepcją przebiegu(może ulec zmianie) – 1 093,70 m,
- jezdnia szerokości - 4,50 m,

- nowa podbudowa oraz nawierzchnia z betonu asfaltowego – ok. 5 000,00 m²,
- poszerzenia istniejącej nawierzchni ok. 2 405,00 m²,
- pobocza(gruntowe) obustronne, szer. 0,75 m, ulepszone mieszanką kruszywa niezwiązanego gr. 15 cm , o powierzchni ok. 1 640,50 m²,
- niweleta drogi, z uwagi na znaczne zagospodarowanie obszarów przyległych do drogi, niweletę należy poprowadzić w sposób opisowy, po istniejącej nawierzchni z wyniesieniem do 25 cm,
- zjazdy do wszystkich przyległych działek i posesji, o nawierzchni z kruszywa łamanego stabilizowanego mechanicznie gr. 15 cm, szerokość jezdni zjazdu 3,50 m, szerokość poboczy z kruszywa 0,50 m – powierzchnia zjazdów ok. 420 m²,
- odwodnienie jezdni – powierzchniowe. Na włączeniu do drogi powiatowej oraz w km 0+728,10, należy przewidzieć wymianę istn. przepustów na rury PEHD o średnicy 600 mm – dł. 10+13 m(wraz z umocnieniami wlotu i wylotu). Ponadto, w przypadku braku możliwości zagospodarowania wody opadowej należy przewidzieć dodatkowe przepusty pod koroną drogi gminnej, w celu uniknięcia zastoisk wody na działkach przyległych do drogi. Wykonawca może tu przedstawić inne rozwiązanie zapewniające prawidłowe odwodnienie drogi i terenów przyległych,
- oznakowanie pionowe i poziome zgodnie z zatwierdzonym projektem TOR i SOR.

Umowa podpisana dnia 01.07.2024r. Termin realizacji – 18 miesięcy od dnia podpisania umowy.

Koszt realizacji 2 061 760,55 zł

Zadanie współfinansowane w ramach Rządowego Programu Polski Ład – Program Inwestycji Strategicznych – 1 944 034,02 zł

Ze względu na niewystarczającą szerokość pasa drogowego przewiduje się wykup gruntów na poszerzenie pasa drogowego, zatwierdzonych decyzją ZRID.

6. Została podpisana umowa na realizację inwestycji pn.: „Biblioteka – Gminne Centrum Kultury w Michowie wraz z zagospodarowaniem terenu i wyposażeniem”

Zakres zadania budowy siedziby Biblioteki obejmuje:

- wykonanie projektu budowlanego wraz z uzyskaniem pozwolenia na budowę ,
- rozbudowę budynku „dawnego internatu” na potrzeby siedziby biblioteki,

- uzyskane przez Wykonawcę pozytywne decyzje organów Państwowych w zakresie pozwolenia na użytkowanie,
- wykonanie projektu aranżacji i wystroju wnętrz,
- dostawa i montaż elementów wyposażenia i aranżacji wnętrz,
- zagospodarowanie terenu,
- wykonanie projektów przedmiotu zamówienia zgodnie z Programem Funkcjonalno Użytkowym

Umowa podpisana dnia 05.09.2024r. Termin realizacji – 20 miesięcy od dnia podpisania umowy.

Koszt realizacji 4 052 845,52 zł

Zadanie współfinansowane w ramach Rządowego Programu Polski Ład – Program Inwestycji Strategicznych

7. W dniu 22.01.2024r. została podpisana umowa na „Odbiór i zagospodarowanie odpadów komunalnych od właścicieli nieruchomości zamieszkałych z terenu gminy Michów” w 2024r.

Za cenę całkowitą 756 961,20 zł

8. Zakupiono kruszywo drogowe z przeznaczeniem na remont dróg gminnych w ilości 1100 ton za cenę 107 tys. zł.

10. Gospodarka Przestrzenna

Planowanie przestrzenne formułuje zasady zagospodarowania terenu. Umożliwia kształtowanie przestrzeni zgodnie z potrzebami mieszkańców w sposób racjonalny, zrównoważony, zgodnie z zastanymi uwarunkowaniami lokalnymi, zachowujący wartości środowiskowe kulturowe i krajobrazowe, przy jednoczesnym uwzględnieniu czynników ekonomicznych i społecznych. W ramach zadań z zakresu planowania przestrzennego i gospodarki komunalnej w 2024 roku wydano:

- 427 wypisów i wyrysów z miejscowego planu zagospodarowania przestrzennego, zaświadczeń z miejscowego planu zagospodarowania przestrzennego oraz zaświadczeń o rewitalizacji;
- 34 zawiadomień o nadaniu numeru porządkowego nieruchomości;
- 26 decyzji o warunkach zabudowy;
- 4 decyzje o ustaleniu lokalizacji inwestycji celu publicznego;
- 1 decyzję o ustaleniu opłaty planistycznej.

Ponadto Rada Gminy Michów podjęła następujące uchwały:

- Uchwała Nr LXII/371/2024 Rady Gminy Michów z dnia 13marca 2024 r. w sprawie przystąpienia do sporządzenia planu ogólnego gminy Michów;
- Uchwała Nr III/17/2024 Rady Gminy Michów z dnia 28 czerwca 2024 r. w sprawie ustalania zasad ustanowienia służebności przesyłu na nieruchomościach stanowiących własność Gminy Michów;
- Uchwała Nr X//55/2024 Rady Gminy Michów z dnia 10grudnia 2024 r. w sprawie przystąpienia do sporządzenia miejscowego planu zagospodarowania przestrzennego gminy Michów dla części terenów położonych w obrębie Michów Wieś oraz Mejnierzyn;

11. Pomoc Społeczna

Polityka społeczna gminy ma na celu zaspokajanie podstawowych potrzeb życiowych, wyrównywanie szans oraz podnoszenie poziomu życia mieszkańców.

Podstawowym aktem prawnym warunkującym działalność Ośrodka Pomocy Społecznej jest ustawa z dnia 12 marca 2004 roku o pomocy społecznej.

Działania Ośrodka opierają się również na dokumentach programowych określających długofalowe działania w kierunku niwelowania problemów społecznych takich jak:

- „Strategia Rozwiązywania Problemów Społecznych Gminy Michów na lata 2017 – 2025”, przyjęta uchwałą Nr XXX/166/2017 Rady Gminy Michów z dnia 10 sierpnia 2017 roku;
- „Gminny Program Przeciwdziałania Przemocy Domowej oraz Ochrony Osób Doznających Przemocy Domowej w Gminie Michów na lata 2021 – 2024, którego nazwa, w związku ze zmianą przepisów prawa, zmieniona została Uchwałą Nr LIX/348/2023 Rady Gminy Michów z dnia 27 listopada 2023 r.
- „Gminny Program Wspierania Rodziny na lata 2022-2024” przyjęty uchwałą Nr XXXVIII/227/2022 Rady Gminy Michów z dnia 28 lutego 2022 r.

1. Plan finansowy i wykonanie budżetu Ośrodka Pomocy Społecznej w Michowie w 2024.

Zadania realizowane przez Ośrodek po stronie wydatków stanowiły kwotę:

5.299.720,52 zł w tym środki własne gminy **1.808.582,48** , dotacja: na zadania zlecone:

2.850.718,37 zł na dofinansowanie zadań własnych: **640.419,67zł**.

Rozdział zgodnie z klasyfikacją budżetową	Nazwa	Plan	Wydatki wykonane	w tym:	
				dotacja	środki Gminy
Dział 852 Pomoc społeczna					
85202	Domy pomocy społecznej	281 000,00	276 168,17	0,00	276 168,17
85203	Ośrodki wsparcia	10 300,00	5 957,74	0,00	5 957,74

85205	Przeciwdziałanie przemocy w rodzinie	10 800,00	8 050,00	6 000,00	2 050,00
85213	Składki na ubezpieczenie zdrowotne (za osoby pobierające zasiłki stałe)	18 807,00	18 276,85	18 276,85	0,00
85214	Zasiłki i pomoc w naturze w tym:	127 000,00	108 621,18	80 681,18	27 940,00
	zasiłki celowe i specjalne celowe	33 000,00	27 940,00	0,00	27 940,00
	pochówki		0,00	0,00	0,00
	zasiłki okresowe	94 000,00	80 681,18	80 681,18	0,00
85216	Zasiłki stałe	219 000,00	215 084,47	215 084,47	0,00
85219	Ośrodki pomocy społecznej	997 746,00	957 908,59	177 956,35	779 952,24
85228	Usługi opiekuńcze	441 100,00	429 770,41	0,00	429 770,41
85230	Pomoc w zakresie dożywiania Program „Posiłek w szkole i w domu” (zasiłki celowe i posiłki w szkole)	160 000,00	149 740,50	113 750,00	35 990,50
85295	Pozostała działalność – refundacja podatku VAT	5 213,55	5 213,55	5 213,55	0,00
85295	Pozostała działalność – dodatek osłonowy	267 461,19	267 461,19	267 461,19	0,00
85215	Bon energetyczny	278 100,00	274 506,48	274 506,48	0,00
Dział 855 Rodzina					
85502	Świadczenia rodzinne	2 307 000,00	2 261 660,67	2 251 660,67	10 000,00
85503	Karta Dużej Rodziny	429,00	381,00	381,00	0,00

85504	Wspieranie Rodziny – Asystent rodziny	120 483,09	95 341,14	28 670,82	66 670,32
85508	Rodziny zastępcze	175 400,00	174 083,10	0,00	174 083,10
85513	Składki na ubezpieczenie zdrowotne (za osoby pobierające świad. opiek..)	52 950,00	51 495,48	51 495,48	0,00

2. Realizacja zadań z zakresu pomocy społecznej.

Pomocą społeczną w postaci świadczeń pieniężnych i niepieniężnych w 2024 r. objęto 198 rodzin. Liczba osób w rodzinach – 433, co stanowi 7,76 % ogółu mieszkańców gminy, w tym:

- pomoc pieniężną otrzymało – 88 rodzin, liczba osób w tych rodzinach to 189,
- pomoc niepieniężną 49 rodzin, liczba osób w rodzinach – 144,
- pomoc wyłącznie w postaci pracy socjalnej – 86 rodzin, liczba osób w rodzinach – 196 osób.

Udzielono następujących form pomocy:

- **zasilek celowy i specjalny zasilek celowy** – 27 rodzin na kwotę – 27940,00 zł. w tym specjalny zasilek celowy otrzymało 5 osób na kwotę 7100,00 zł
- **zasilek okresowy** – 32 rodzinom na kwotę - 80 681,00 zł. w tym z powodu:
 - a) bezrobocia – 21 rodzinom, na kwotę – 50 556,00 zł
 - b) długotrwałej choroby – 7 rodzinom, na kwotę - 8 688,00 zł
 - c) niepełnosprawności – 2 rodzinie, na kwotę - 2284,00 zł
 - d) innego powodu – 9 rodzinom, na kwotę – 19 153,00 zł
- **zasilek stały** – liczba osób, którym decyzją przyznano świadczenie – 25, na kwotę – 215 084,47 zł, w tym: 23 - osobom samotnie gospodarującym, 2 - osobom pozostającym w rodzinie;
- **opłacanie składek na ubezpieczenie zdrowotne określonych w przepisach o świadczeniach opieki zdrowotnej finansowanych ze środków publicznych**
Ośrodek pomocy społecznej opłacał składkę na ubezpieczenie zdrowotne za osoby pobierające zasilek stały z pomocy społecznej niepodlegające obowiązkowi ubezpieczenia zdrowotnego z innego tytułu;

Liczba świadczeniobiorców za których opłacana była składka zdrowotna to - 22.

Liczba świadczeń należnych – 228. Koszt składek należnych wyniósł – 18 277,85 zł

- **współfinansowano pobyt w DPS** dla 8 osób z terenu gminy Michów, za które poniesiono wydatki w kwocie – 276 168,17 zł,
- **usługi opiekuńcze** – z tej formy pomocy skorzystało 22 osoby. Łączny koszt wynagrodzeń z tytułu umów - zlecenia i pochodnych od wynagrodzeń w 2024 r. wyniósł – 429 770,41zł.
- **posiłki w szkole** – liczba dzieci, które korzystały z posiłku – 52 (liczba wydanych posiłków to 5800 , za kwotę – 38 950,00 zł).
- **poradnictwo specjalistyczne (prawne, psychologiczne, rodzinne)** - pracownicy Ośrodka podejmowali działania na rzecz osób i rodzin w celu zapobiegania pogłębianiu się występujących dysfunkcji. Ponadto poradnictwo specjalistyczne prowadzone było także w ramach działania Punktu Informacyjno – Konsultacyjnego.

Z porad psychologa skorzystało 27 osoby. Nadmienić należy, że niektóre osoby z tej formy pomocy korzystały cyklicznie.

Prawnik odbył 48 godzin dyżurów. Podczas tych dyżurów udzielonych zostało 79 porad prawnych, które dotyczyły następujących dziedzin prawa:

- prawo cywilne – 46 porad, prawo rodzinne i opiekuńcze – 17 porad, prawo pracy i ubezpieczenia społeczne – 5 porad, inne dziedziny prawa - 11 porad.

3. Potwierdzanie prawa do świadczeń opieki zdrowotnej finansowanych ze środków publicznych.

W przedmiotowym zakresie przyjęto 18 wniosków i wydano 18 decyzji administracyjnych potwierdzających prawo do świadczeń opieki zdrowotnej finansowanych ze środków publicznych.

4. Realizacja zadań z zakresu wspierania rodziny:

W 2024 r. Ośrodek Pomocy Społecznej realizował zadania z zakresu wspierania rodziny i systemu pieczy zastępczej w ramach przyjętego Uchwałą Nr XXXVIII/227/2022 Rady Gminy Michów z dnia 28 lutego 2022 r. „Gminnego Program Wspierania Rodziny na lata 2022-2024”

Celem głównym Programu jest rozwój zintegrowanego i kompleksowego systemu wsparcia rodziny na terenie Gminy Michów.

Do zadań własnych gminy z zakresu wspierania rodziny oraz systemu pieczy zastępczej należy:

1) Zapewnienie rodzinie przeżywającej trudności wsparcia i pomocy asystenta rodziny oraz dostępu do specjalistycznego poradnictwa.

W roku 2024 asystent rodziny współpracował z 13 rodzinami, w których było 21 osób dorosłych i 38 dzieci.

2) Tworzenie możliwości podnoszenia kwalifikacji przez asystenta:

W 2024 r. asystent rodziny uczestniczył w dwóch szkoleniach:

- „Ochrona danych osobowych w ośrodkach pomocy społecznej”,
- „Między wsparciem rodziny a ochroną dzieci przed krzywdzeniem”.

3) Współfinansowanie pobytu dziecka w rodzinie zastępczej:

W 2024 roku gmina współfinansowała pobyt 12 dzieci umieszczonych w pieczy zastępczej. Poniesione wydatki na ten cel to kwota – 174 083,10 zł.

4) Prowadzenie monitoringu sytuacji dziecka z rodziny zagrożonej kryzysem lub przeżywającej trudności w wypełnianiu funkcji opiekuńczo – wychowawczej.

Monitoring sytuacji dziecka prowadzony był na bieżąco przez pracownika socjalnego w 1 rodzinie (1 osoba dorosła i 1 dziecko).

5) Sporządzanie sprawozdań rzeczowo – finansowych z zakresu wspierania rodziny i przekazywanie ich właściwemu wojewodzie, w wersji elektronicznej.

Sprawozdania były sporządzane i przekazywane wojewodzie co pół roku.

5. Przeciwdziałanie przemocy w rodzinie.

Ośrodek Pomocy Społecznej zabezpieczał obsługę organizacyjno – techniczną i finansową Zespołu Interdyscyplinarnego w Gminie.

W 2024 r. odbyło się 7 posiedzeń Zespołu Interdyscyplinarnego, utworzonych zostało 202 grupy diagnostyczno - pomocowe. Łącznie w 2024 r. odbyło się 202 posiedzeń grup diagnostyczno pomocowych.

6. Karta Dużej Rodziny.

Wnioski rodzin wielodzietnych o przyznanie KDR lub wydanie duplikatu – 15
dla rodzin wielodzietnych występujących po raz pierwszy o wydanie Karty -11
dla nowego członka rodziny wielodzietnej będącej już w programie - 0
dla osoby ubiegającej się o przedłużenie terminu ważności Karty - 4
Liczba rodzin, którym wydano Karty Dużej Rodziny - 15

Liczba członków rodzin wielodzietnych, którym wydano Kartę Dużej Rodziny, z tego:

39

Rodziców/małżonków - 18

Dzieci - 21

Liczba wydanych KDR – 39

7. Świadczenia rodzinne.

Ogólna kwota zrealizowanych świadczeń rodzinnych w 2024 roku wyniosła -1 915 226,47 zł.,

w tym:

- zasiłki rodzinne wraz z dodatkami - liczba świadczeń - 3777, łączna kwota – 406 173,47 zł.
- świadczenia opiekuńcze - liczba świadczeń - 1562, łączna kwota – 1 436 465 zł.
- jednorazowa zapomoga z tytułu urodzenia się dziecka - liczba świadczeń – 21, łączna kwota – 21 000,00 zł.
- świadczenie rodzicielskie - liczba świadczeń - 52, łączna kwota – 51 588,00 zł.

8. Zasiłek dla opiekuna.

W 2024 r. - zasiłek dla opiekuna pobierała jedna osoba. Liczba wypłaconych świadczeń –

12, łączna kwota 7440 zł.

9. Realizacja Funduszu Alimentacyjnego.

W ramach realizacji zadań wynikających z ustawy z dnia 7 września 2007 r. o pomocy osobom uprawnionym do alimentów w roku 2024 wypłacono 162 świadczenia, na kwotę 77 746,00 zł.

Zobowiązania finansowe wobec budżetu państwa na dzień 31.12.2024 r. posiadało:

- z tytułu zaliczek alimentacyjnych 7 dłużników alimentacyjnych,
- z tytułu świadczeń z funduszu alimentacyjnego 31 dłużników,

Zadłużenie dłużników alimentacyjnych wobec budżetu państwa wg. stanu na dzień 31.12.2023 r. stanowiło kwotę:

- z tytułu wypłaconych zaliczek alimentacyjnych – 80 693,29 zł.
- z tytułu wypłaconych świadczeń z funduszu alimentacyjnego - 1 894 289,18 zł.
- z tytułu odsetek od wypłaconych świadczeń z funduszu alimentacyjnego - 1 303 247,09 zł.

W wyniku skutecznej egzekucji komorników sądowych oraz działań podjętych przez Ośrodek:

- z tytułu funduszu alimentacyjnego odzyskano kwotę w wysokości 72 267,34 zł. Z w/w kwoty na dochody budżetu państwa przekazano 70 493,96 zł, w tym 67654,08 zł. – odsetek od wpłaconych kwot. Natomiast na dochody budżetu gminy przekazano 1773,38 zł.

10. Zaświadczenia do programu „Czyste powietrze”.

W 2024 r. wydano 163 zaświadczeń o wysokości przeciętnego miesięcznego dochodu przypadającego na jednego członka gospodarstwa domowego do programu „Czyste powietrze”, w tym: gospodarstwom jednoosobowym wydano – 40 zaświadczeń, gospodarstwom wieloosobowym wydano 123 zaświadczenia.

11. Refundacja podatku VAT za dostarczone paliwo gazowe.

O refundację podatku VAT mogły się ubiegać osoby, które używają paliw gazowych do celów grzewczych i poniosły koszty zakupu tego paliwa. Wnioskodawcą zatem musiała być osoba, która faktycznie poniosła koszty wynikające z faktury.

Prawo do refundacji przysługiwało pod warunkiem spełnienia przez gospodarstwo domowe kryterium dochodowego wynoszącego:

- 2100 zł dla jednoosobowego gospodarstwa domowego,
- 1500 zł na osobę w przypadku gospodarstwa wieloosobowego.

Korzystanie z gazu do ogrzewania domu czy mieszkania musiał potwierdzić wpis do Centralnej Ewidencji Emisyjności Budynków. Wpis powinien być dokonany do 21 grudnia 2022 r. lub po tym dniu w przypadku głównego źródła ogrzewania wpisanego lub zgłoszonego po raz pierwszy do CEEB.

Wysokość oraz liczba wypłaconych refundacji podatku Vat

Lp.	Wyszczególnienie	Liczba
1.	Liczba wniosków o refundację podatku vat w 2024 r.	35
2.	Liczba informacji o przyznaniu refundacji VAT w 2024 r.	35
3.	Kwota wypłaconych refundacji podatku VAT w 2024 r.	5111,32

12. Dodatek osłonowy.

Dodatek osłonowy był jednorazowym świadczeniem pieniężnym, którego celem było zrekompensovanie rosnących cen nośników energii (gazu, prądu) oraz produktów żywnościowych.

Wspomniany dodatek przysługiwał osobom w gospodarstwie domowym:

- 1) jednoosobowym – jeśli wysokość przeciętnego miesięcznego dochodu nie przekraczała kwoty 2100 zł,
- 2) wieloosobowym – jeśli wysokość przeciętnego miesięcznego dochodu nie przekraczała kwoty 1500 zł na osobę.

Dodatek osłonowy za okres od dnia 1 stycznia 2024 r. do dnia 30 czerwca 2024 r. wynosił 50 % kwot wskazanych odpowiednio w art. 2 ust. 5 albo 6 po ich waloryzacji średniorocznym wskaźnikiem cen towarów i usług konsumpcyjnych ogółem w 2022 r. w stosunku do 2021 r., określonym w komunikacie Prezesa Głównego Urzędu Statystycznego z dnia 13 stycznia 2023 r. w sprawie średniorocznego wskaźnika cen towarów i usług konsumpcyjnych ogółem w 2022 r.

Dodatek osłonowy po waloryzacji w przypadku określonym w art. 2 ust. 5 ustawy wynosił:

- 228,80 zł dla gospodarstwa domowego jednoosobowego,
- 343,20 zł dla gospodarstwa domowego składającego się z 2 do 3 osób,
- 486,20 zł dla gospodarstwa domowego składającego się z 4 do 5 osób,
- 657,80 zł dla gospodarstwa domowego składającego się z co najmniej 6 osób.

Natomiast w przypadku określonym w art. 2 ust. 6 ustawy gdy głównym źródłem ogrzewania gospodarstwa domowego jest kocioł na paliwo stałe, kominek, koza, ogrzewacz powietrza, trzon kuchenny, piecokuchnia, kuchnia węglowa lub piec kaflowy na paliwo stałe, zasilane węglem lub paliwami węglowodnorodnymi, wpisane do centralnej ewidencji emisyjności budynków, dodatek osłonowy ulegał podwyższeniu i wynosił po waloryzacji:

- 286 zł dla gospodarstwa domowego jednoosobowego,
- 429 zł dla gospodarstwa domowego składającego się z 2 do 3 osób,
- 607,75 zł dla gospodarstwa domowego składającego się z 4 do 5 osób,
- 822,25 zł dla gospodarstwa domowego składającego się z co najmniej 6 osób.

Ogólna kwota wypłaconych dodatków osłonowych w 2024 roku wyniosła **259 767,70 zł.**
a poszczególne kategorie dodatków przedstawia poniższa tabela:

Wysokość oraz liczba wypłaconych dodatków osłonowych

Lp.	Rodzaj świadczenia	Wydatki	Liczba dodatków osłonowych
1.	Dodatek osłonowy określony w art. 2 ust. 5 ustawy o dodatku osłonowym	23 292,23	68
1.1	- dla gospodarstwa domowego jednoosobowego	4804,80	21
1.2	- dla gospodarstwa domowego składającego się z 2 do 3 osób	7567,60	23
1.3	- dla gospodarstwa domowego składającego się z 4 do 5 osób	10 262,03	23
1.4	- dla gospodarstwa domowego składającego się z co najmniej 6 osób	657,80	1
2.	Dodatek osłonowy określony w art. 2 ust. 6 ustawy o dodatku osłonowym	236 475,47	596
2.1	- dla gospodarstwa domowego jednoosobowego	72 771,97	258
2.2	- dla gospodarstwa domowego składającego się z 2 do 3 osób	82 650,46	205
2.3	- dla gospodarstwa domowego składającego się z 4 do 5 osób	68 719,29	118
2.4	- dla gospodarstwa domowego składającego się z co najmniej 6 osób	12 333,75	15
Razem dodatki osłonowe (w. 1 + w. 2)		259 767,70	664

Rozstrzygnięcia dotyczące wniosków o wypłatę dodatku osłonowego

Lp.	Wyszczególnienie	Liczba
1.	Liczba złożonych wniosków o wypłatę dodatku osłonowego	677
2.	Liczba informacji przyznających prawo do dodatku osłonowego	664
3.	Liczba decyzji o odmowie prawa do dodatku osłonowego	13
4.	Liczba umorzonych postępowań w sprawie przyznania dodatku osłonowego	0

5.	Liczba wniosków o wypłatę dodatku osłonowego z niezakończonym w 2024 r. postępowaniem administracyjnym	0
----	--	---

13. Bon energetyczny

Bon energetyczny był jednorazowym świadczeniem, który zastąpił dodatek osłonowy. Uprawnione do jego otrzymania były osoby o niskich dochodach – do 2500 zł dochodu dla gospodarstw jednoosobowych i do 1700 zł na osobę w gospodarstwach wieloosobowych.

Wysokość bonu zależała od ilości osób w gospodarstwie domowym – 300 zł dla gospodarstw jednoosobowych, 400 zł dla 2-3 osobowych, 500 zł dla 4-5 osobowych, 600 zł dla 6-osobowych i większych.

Gospodarstwa używające energii elektrycznej do ogrzewania otrzymywały dwukrotnie wyższy bon (od 600 zł do 1200 zł).

Wnioski na bon energetyczny można było składać w terminie od 1 sierpnia 2024 r. do 30 września 2024 r. Ogólna kwota wypłaconych bonów energetycznych w 2024 roku wyniosła **266511,48zł.** a poszczególne kategorie dodatków przedstawia poniższa tabela:

Wysokość oraz liczba wypłaconych bonów energetycznych

Lp.	Rodzaj świadczenia	Wydatki	Liczba bonów energetycznych
1.	Bon energetyczny określony w art. 2 ust. 7 ustawy o bonie energetycznym	260555,13	717
1.1	– dla gospodarstwa domowego jednoosobowego	96 923,46	325
1.2	– dla gospodarstwa domowego składającego się z 2 do 3 osób	87 988,55	237
1.3	– dla gospodarstwa domowego składającego się z 4 do 5 osób	66 043,12	139
1.4	– dla gospodarstwa domowego składającego się z co najmniej 6 osób	9600	16
2.	Bon energetyczny określony w art. 2 ust. 8 ustawy o bonie energetycznym	5956,35	8
2.1	– dla gospodarstwa domowego jednoosobowego	0	0

2.2	- dla gospodarstwa domowego składającego się z 2 do 3 osób	2900,69	4
2.3	- dla gospodarstwa domowego składającego się z 4 do 5 osób	3055,66	4
2.4	- dla gospodarstwa domowego składającego się z co najmniej 6 osób	0	0
Razem dodatki osłonowe (w. 1 + w. 2)		266511,48	725

Rozstrzygnięcia dotyczące wniosków o wypłatę bonu energetycznego

Lp.	Wyszczególnienie	Liczba
1.	Liczba złożonych wniosków o wypłatę bonu energetycznego	754
2.	Liczba informacji przyznających prawo do bonu energetycznego	725
3.	Liczba decyzji o odmowie prawa do bonu energetycznego	27
4.	Liczba wniosków w sprawie przyznania bonu energetycznego pozostawionych bez rozpatrzenia	2
5.	Liczba wniosków o wypłatę bonu energetycznego z niezakończonym w 2024 r. postępowaniem administracyjnym	0

14. Inne działania Ośrodka:

Ośrodek w 2024 roku realizował również zadania pozaustawowe:

14.1 Realizacja resortowego Programu Ministra Rodziny i Polityki Społecznej „Opieka wytchnieniowa” dla Jednostek Samorządu Terytorialnego - edycja 2024

Ośrodek w 2024 roku realizował również zadania pozaustawowe t. j.: resortowy Program Ministra Rodziny i Polityki Społecznej pn. „Opieka wytchnieniowa” dla Jednostek Samorządu Terytorialnego – edycja 2024

Celem programu było wsparcie członków rodzin lub opiekunów sprawujących bezpośrednią opiekę nad osobami niepełnosprawnymi w formie czasowego odciążenia od codziennych obowiązków łączących się ze sprawowaniem opieki, poprzez zapewnienie im czasu na odpoczynek i regenerację.

W ramach Programu pn. „Opieka wytchnieniowa” – dla Jednostek Samorządu Terytorialnego – edycja 2024 gmina Michów otrzymała środki z Funduszu Solidarnościowego na realizację

usług opieki wytchnieniowej w ramach pobytu całodobowego w wysokości - 11 200 zł i w ramach pobytu dziennego – 18 500 zł. oraz koszty związane z obsługą zadania - 594,00 zł.

Wsparciem w ramach programu objęto trzech opiekunów dorosłych osób niepełnosprawnych.

Usługi opieki wytchnieniowej świadczone były dla 2 osób niepełnosprawnych w miejscu zamieszkania w wymiarze po 185 godzin.

Natomiast na rzecz trzeciej osoby niepełnosprawnej w ramach pobytu całodobowego w wymiarze 14 dni.

14.2 Realizacja Programu „Asystent osobisty osoby z niepełnosprawnością” dla Jednostek Samorządu Terytorialnego – edycja 2024

Głównym celem Programu jest wprowadzenie usług asystencji osobistej jako formy ogólnodostępnego wsparcia w wykonywaniu codziennych czynności oraz funkcjonowaniu w życiu społecznym.

Adresatami Programu są:

1) dzieci do ukończenia 16. roku życia posiadające orzeczenie o niepełnosprawności łącznie ze wskazaniem w pkt 7 i 8 w orzeczeniu o niepełnosprawności – konieczności stałej lub długotrwałej opieki lub pomocy innej osoby w związku ze znacznie ograniczoną możliwością samodzielnej egzystencji oraz konieczności stałego współudziału na co dzień opiekuna dziecka w procesie jego leczenia, rehabilitacji i edukacji oraz

2) osoby z niepełnosprawnościami posiadające orzeczenie:

a) o znacznym stopniu niepełnosprawności albo

b) o umiarkowanym stopniu niepełnosprawności albo

c) traktowane na równi z orzeczeniami wymienionymi w lit. a i b, zgodnie z art. 5 i art. 62 ustawy z dnia 27 sierpnia 1997 r. o rehabilitacji zawodowej i społecznej oraz zatrudnianiu osób niepełnosprawnych.

W ramach Programu „Asystent osobisty osoby z niepełnosprawnością” dla Jednostek Samorządu Terytorialnego – edycja 2024 gmina Michów otrzymała środki z Funduszu Solidarnościowego na realizację usług asystencji osobistej w wysokości 217 150,00 zł oraz koszty związane z obsługą zadania - 4343,00 zł.

Wsparciem w ramach programu objęto 7 osób niepełnosprawnych, które miały przyznanie usługi asystencji osobistej w różnym wymiarze godzinowym w zależności od stopnia niepełnosprawności.

14.3 Realizacja Programu Fundusze Europejskie na Pomoc Żywnościową 2021 – 2027 – Podprogram 2023

Program Fundusze Europejskie na Pomoc Żywnościową 2021-2027 to program współfinansowany ze środków Europejskiego Funduszu Społecznego Plus oferujący pomoc żywnościową w formie paczek lub posiłków dla osób najbardziej potrzebujących, a także możliwość udziału w tzw. działaniach towarzyszących.

Ośrodek Pomocy Społecznej w Michowie przy dystrybucji żywności w 2024 r. współpracował ze Stowarzyszeniem Sympatyków Ziemi Michowskiej (wydano: 17 skierowań dla 34 osób - Podprogram 2023) oraz Towarzystwem Przyjaciół Michowa (wydano: 49 skierowań dla 105 osób Podprogram 2023). Każda osoba, która kwalifikowała się do Programu otrzymała 39,66 kg żywności. Kryterium dochodowe od 12 lutego 2024 r. wynosiło 265% kryterium dochodowego określonego na podstawie art. 8 ustawy z dnia 12 marca 2004r. o pomocy społecznej.

14.4 Ogólnopolska Akcja Charytatywna „Pomóż Dzieciom Przetrwać Zimę” 2024

W ramach Ogólnopolskiej Akcji Charytatywnej Pomóż Dzieciom Przetrwać Zimę 2024 do Ośrodka Pomocy Społecznej w Michowie Sztab Akcji Nr 48 w Michowie przy Ochotniczej Straży Pożarnej w Michowie przekazał żywność w ilości 74 kg, którą obdarowano 3 rodziny, liczba osób w rodzinach - 20.

14.5 Działalność Punktu Informacyjno – Konsultacyjnego

W 2024 r. w Punkcie Informacyjno – Konsultacyjnym, który działa przy Ośrodku Pomocy Społecznej w Michowie odbywały się:

- dyżury prawnika w co drugi wtorek miesiąca od godz. 16.00 do 18.00
- dyżury psychologa w co drugą środę miesiąca od godz.14.00 do 18.00

14.6 Działalność grup AA i AI – Anon

W siedzibie Ośrodka w każdy wtorek miesiąca w godzinach od 17.30.00 do 19.30 odbywały się spotkania osób uzależnionych od alkoholu i spotkania osób współuzależnionych.

12. Stypendium szkolne

Udzielanie świadczeń pomocy materialnej dla uczniów o charakterze socjalnym stanowi zadanie własne gminy, na realizację którego gmina otrzymuje dofinansowanie z budżetu państwa.

Świadczenia dla uczących się dzieci i młodzieży stanowią formę pomocy materialnej dla rodzin znajdujących się w trudnej sytuacji finansowej i życiowej. Udzielanie tych świadczeń ma na celu wyrównywanie szans edukacyjnych uczniów. Świadczenia pomocy materialnej kierowane są do uczniów i słuchaczy pobierających naukę w różnych typach szkół.

Wysokość stypendium wypłacanego uczniowi wynosi od 99,20 zł do 248 zł miesięcznie i może być wypłacone od jednego do dziesięciu miesięcy w danym roku szkolnym.

Dochód uprawniający do ubiegania się o stypendium szkolne wynosił 600 zł/netto na osobę w rodzinie. Wysokość ww. kwoty wyliczana jest na podstawie ustawy o pomocy społecznej i wskazana jest w art. 90d ust. 7 ustawy o systemie oświaty.

W 2024 r. do tut. Urzędu Gminy wpłynęło w okresie od stycznia do czerwca 2024 r. 27 wniosków, a w okresie od września do grudnia 2024 r.- 19 wniosków.

Decyzji przyznających stypendium szkolne wydano łącznie – 46

Liczba dzieci, która otrzymała stypendium: 74

Wniosków o zasiłek szkolny wpłynęło – 1

Łączna kwota na jaką wydano decyzje wyniosła: **52760 zł**

Dochód uprawniający do ubiegania się o stypendium szkolne wynosi:

- 600 zł netto na osobę w rodzinie (do 31 grudnia 2024 r.),
- 823 zł netto na osobę w rodzinie (od 1 stycznia 2025 r.).

W art. 90d ustawy z dnia 7 września 1991 r. o systemie oświaty określono:

1. Stypendium szkolne może otrzymać uczeń znajdujący się w trudnej sytuacji materialnej, wynikającej z niskich dochodów na osobę w rodzinie, w szczególności gdy

w rodzinie tej występuje: bezrobocie, niepełnosprawność, ciężka lub długotrwała choroba, wielodzietność, brak umiejętności wypełniania funkcji opiekuńczo-wychowawczych, alkoholizm lub narkomania, a także gdy rodzina jest niepełna lub wystąpiło zdarzenie losowe,[...].

Stypendium szkolne może być udzielane uczniom w formie:

1. całkowitego lub częściowego pokrycia kosztów udziału w zajęciach edukacyjnych, w tym wyrównawczych, wykraczających poza zajęcia realizowane w szkole w ramach planu nauczania, a także udziału w zajęciach edukacyjnych realizowanych poza szkołą;
2. pomocy rzeczowej o charakterze edukacyjnym, w tym w szczególności zakupu podręczników.

Zasiłek szkolny

Zasiłek to forma pomocy materialnej o charakterze socjalnym. Takie świadczenie przysługuje uczniom, którzy znajdują się przejściowo w trudnej sytuacji materialnej z powodu zdarzenia losowego, np. z powodu śmierci rodzica lub których sytuacja materialna uległa pogorszeniu z innych powodów.

Zasiłek szkolny może być przyznawany w formie świadczenia pieniężnego na pokrycie wydatków związanych z procesem edukacyjnym lub w formie pomocy rzeczowej o charakterze edukacyjnym. Zasiłek szkolny może być przyznawany raz lub kilka razy w roku, niezależnie od otrzymywanego stypendium szkolnego. Zasiłek szkolny nie może przekroczyć jednorazowo pięciokrotności kwoty zasiłku rodzinnego, przysługującego na dziecko w wieku 5-18 lat, określanego w art. 6 ust. 2 pkt 2 ustawy z dnia 28 listopada 2003 r. o świadczeniach rodzinnych.

13. Sprawozdanie z działalności Gminnej Komisji ds. Rozwiązywania Problemów Alkoholowych w Michowie za 2024r.

Gminna Komisja d/s Rozwiązywania Problemów Alkoholowych w Michowie działała zgodnie z Gminnym Programem Profilaktyki i Rozwiązywania Problemów Alkoholowych oraz Przeciwdziałania Narkomanii uchwalonym przez Radę Gminy w dniu 28 grudnia 2023 r.

Na początku roku do Gminnej Komisji z podaniami o pomoc finansową w organizowaniu ferii zimowych zgłosiły się szkoły z terenu gminy. Komisja jak co roku przychylnie ustosunkowała się do tych podań. Kwoty wykorzystane na organizację ferii przedstawiały się następująco:

1. Zespół Szkół w Rudnie – 2380 zł
2. Gminna Biblioteka Publiczna w Michowie – 2589,10 zł

W trakcie całego roku organizowane były imprezy sportowo-rekreacyjne, konkursy i inne działania profilaktyczne wspierane przez Komisję. Odbyły się:

- 1) Festyn Rodzinny przy ZSO w Michowie (dofinansowanie w kwocie 1768,05 zł),
- 2) Dzień Pieczonego Ziemniaka w Katarzynie organizowany przez KGW (dofinansowanie w kwocie 4885,40 zł)
- 3) Gminny Dzień Dziecka organizowany przez Przedszkole i Bibliotekę (dofinansowanie w kwocie 3243,33),
- 4) Festyn Rodzinny na boisku sportowym w Michowie (dofinansowanie w kwocie 3680,95
- 5) turniej tenisa stołowego im. Grażyny Marzec w Rudnie (dyplomy i puchary za kwotę 1855 zł),
- 6) Dzień Dziecka w Katarzynie – dofinansowanie w kwocie 996,54 zł
- 7) Piknik Rodzinny w Mesznie (wynajem dmuchanej zjeżdżalni za kwotę 1200 zł)
- 8) Festyn integracyjny „Pożegnanie lata” organizowany przez KGW w Rudnie (dofinansowanie w kwocie 3885,43 zł)
- 9) Dzień Dziecka w Gołębiu (dofinansowanie w kwocie 1495,13 zł)
- 10) XX Gminna Edycja Piłki Nożnej Halowej w ZSO w Michowie (zakup pucharów za kwotę 1785 zł)

- 11) Zabawa karnawałowa dla dzieci w świetlicy w Gołębiu (dofinansowanie w kwocie 1023,32 zł)
- 12) Dożynki Gminne w Michowie – opłacenie występów (22000 zł), opłata za oświetlenie sceny (13000 zł), zabezpieczenie medyczne (4000 zł), wynajem barierek ochronnych (2460 zł) , w sumie 42445,99 zł
- 13) Turniej Piłki Siatkowej o Puchar Wójta – zakupiono puchary i dyplomy za kwotę 886 zł
- 14) Dzień Przedszkolaka w Michowie – dofinansowanie w kwocie 896,70 zł
- 15) Mikołajki dla dzieci w świetlicy w Gołębiu – animacje za kwotę 500 zł

Komisja dofinansowała wyjazd dzieci i młodzieży z ZSO w Michowie na obóz narciarski do Zakopanego . Komisja opłaciła autokar za kwotę 5000 zł.

Dla uczniów ze szkoły w Michowie dofinansowano również wyjazdy na basen do Wólki Rokickiej (koszty 14543,04 zł).

Dofinansowano także wyjazd ministrantów z kościoła w Michowie na Turniej Piłki Nożnej Ministrantów . Zakupiono stroje do grania za kwotę 2210 zł oraz wodę za kwotę 204,72 zł.

Ze środków Komisji zakupiono dla Posterunku Policji w Michowie artykuły do promowania trzeźwości i bezpieczeństwa w ruchu drogowym (koszulki, breloczki, naklejki odblaskowe i lampki do roweru). Na ten cel wydano 2262 zł

Komisja wsparła również działalność Towarzystwa Przyjaciół Michowa poprzez dofinansowanie organizacji Orszaku Trzech Króli kwotą 317,04 zł

Dla uczniów szkoły w Rudnie dofinansowano wyjazd na wycieczkę Śląsk – Słowacja-Energylandia (kwota 2600 zł).

W bibliotece w Michowie zorganizowane zostało spotkanie z autorką książek. Komisja dofinansowała spotkanie kwotą 500 zł.

W szkole w Michowie zorganizowana została wystawa „Nieukończone życia” dot. żydowskich artystów Europy zamordowanych podczas holocaustu. Zorganizowano także konkurs kuchni żydowskiej. Komisja wsparła to przedsięwzięcie kwotą 1088,98 zł

Do świetlicy OSP w Michowie zakupiono firanki za kwotę 2000 zł.

Na boisko Orlik w Rudnie zakupione zostały piłki i koszulki znaczniki za kwotę 1431 zł.

W szkole w Michowie odbyły się warsztaty profilaktyczne „Mistrzowie opanowywania stresu” a w szkole w Rudnie warsztaty „Razem przeciwko cyberprzemocy, bezpieczny Internet”. Na ten cel wydano 2400 zł.

Komisja wsparła także działalność Klubu Abstynenta „Nadzieja” w Lubartowie poprzez pokrycie kosztu wyjazdu na Ogólnopolski Wiosenny Zlot Rodzin abstynenckich (częściowy koszt wyjazdu w kwocie 3000 zł).

W każdy wtorek miesiąca w świetlicy OPS w Michowie odbywają się spotkania i mitingi grup AA „Być człowiekiem” i Al-Anon „Odrodzenie”. Zakupiono artykuły spożywcze (kawa, herbata, ciastka, woda itp.) na spotkania za kwotę 1659,66 zł. Oprócz spotkania w grupach osoby uzależnione i współuzależnione mogą również skorzystać bezpłatnie z pomocy psychologa, który opłacany jest ze środków komisji (w 2024 r. wydano na ten cel 14.400 zł – 96 godz. x 150 zł) oraz prawnika (48 godz. x 150 zł = 7200 zł).

W ciągu roku na leczenie odwykowe skierowane zostały 4 osoby. Koszty z tym związane wyniosły 2000 zł. Na to składa się opłata wpisowa za wniosek na leczenie odwykowe w wysokości 100 zł oraz dwie opinie: psychologa – 200 zł i psychiatry – 200 zł.

Wydatki związane z funkcjonowaniem Komisji (wynagrodzenie członków komisji, wynagrodzenie pełnomocnika) wyniosły 13500 zł.

Plan finansowy na rok 2024 wynosił po zmianach 169 931,00 zł. Wydatki wyniosły 157037,95 zł co stanowi 92,41% wykonania planu.

14. OSP na terenie gminy Michów

Na terenie naszej gminy zarejestrowanych jest 13 jednostek OSP w tym czynnych typu „S” czyli posiadających co najmniej 1 samochód pożarniczy jest 8: Michów, Mejnierzyn, Wypnicha, Elżbietów, Giżyce, Chudowola, Krupy, Młyniska, natomiast do Krajowego Systemu Ratowniczo – Gaśniczego włączona jest tylko OSP Michów. Jednostki zarejestrowane jako Stowarzyszenia w Krajowym Rejestrze Sądowym to OSP: Michów, Elżbietów, Chudowola, Giżyce, Gołąb, Wypnicha.

Liczba wszystkich członków OSP wynosi 420 osób, w tym 48 kobiet. Funkcjonuje 1 kobieca drużyna pożarnicza licząca 11 członków.

Jednostki OSP wyposażone są w samochody pożarnicze – 6 średnich, 5 lekkich i 1 pojazd typu Quad (w użyczeniu od Komendy Wojewódzkiej PSP w Lublinie), w roku 2024 Lekki Samochód Operacyjny pozyskała OSP w Wypnisze i jest to używany Nissan Interstar z 2003 r. Odpowiednie przeszkolenie, badania, ubezpieczenie oraz zakupiony sprzęt i środki ochrony indywidualnej pozwalają uprawnionym 87 strażakom ochotnikom brać czynny udział w akcjach ratowniczo-gaśniczych.

Na koniec roku 2024 mamy przeszkolonych 25 dowódców, 8 naczelników, 142 strażaków ratowników, 19 kierowców konserwatorów sprzętu ratowniczego, 14 z zakresu ratownictwa technicznego, 17 z zakresu kwalifikowanej pierwszej pomocy, 4 z zakresu działań przeciwpowodziowych, 16 z zakresu współpracy z Lotniczym Pogotowiem Ratowniczym oraz pilarza do stali i betonu.

Środki z Samorządu Gminy na sfinansowanie działalności OSP na 2024 r. wyniosły 263 215,08 zł . Z tych środków wypłacono ekwiwalenty za udział w działaniach ratowniczo-gaśniczych oraz ćwiczeniach i kursach, sfinansowano remonty, badania, pokryto koszty zakupu paliwa, dofinansowano zakup wyposażenia strażaków.

Zużycie paliwa przez okres 2024 r. wyniosło 3782,5 litra. Jest to zużycie przez wszystkie jednostki OSP oleju napędowego i benzyny. Pobrane ekwiwalenty za działania ratownicze oraz ćwiczenia w 2024 r. jest to kwota 33 840,00 zł .

Stopniowo uzupełniane jest wyposażenie jednostek w sprzęt, ubrania oraz niezbędne wyposażenie, aby poszczególne jednostki mogły brać udział w zdarzeniach pożarniczych.

Wymagania w wyposażeniu jednostek zarejestrowanych w Krajowym Systemie Ratowniczo – Gaśniczym jest ustalane przez Państwową Straż Pożarną. Corocznie odbywają się inspekcje gotowości bojowej przeprowadzane przez funkcjonariuszy komendy Powiatowej PSP w Lubartowie, zauważane braki w wyposażeniu jednostki są uzupełniane na bieżąco.

15. Zabytki Gminy Michów

Zabytki zostały objęte ochroną zadeklarowaną jako konstytucyjny obowiązek państwa i każdego obywatela (art. 5, art. 6 ust. 1 i art. 82 Konstytucji Rzeczypospolitej Polskiej z dnia 2 kwietnia 1997 r., Dz. U. Nr 78, poz.483 z późn. zm.).

Głównym aktem prawnym regulującym zasady ochrony i opieki nad zabytkami w Polsce jest Ustawa z dnia 23 lipca 2003 roku o ochronie zabytków i opiece nad zabytkami (tj. Dz. U. 2020 poz. 282).

Gminny Program Opieki nad Zabytkami na lata 2021-2024 dla Gminy Michów należącej do powiatu lubartowskiego w województwie lubelskim opracowany został w związku z art. 87 Ustawy z dnia 23 lipca 2003 roku o ochronie zabytków i opiece nad zabytkami (tj. Dz. U. 2020 poz. 282), który zobowiązuje samorzady do opracowania i przyjęcia dokumentu obejmującego zabytki i dobra kultury znajdujące się na danym obszarze.

Program opracowany został w oparciu o poradnik metodyczny Narodowego Instytutu Dziedzictwa. Podstawą merytoryczną części związanej z historią i dziedzictwem kulturowym gminy Michów jest dokumentacja Wojewódzkiej Ewidencji Zabytków, prowadzona w postaci kart ewidencyjnych zabytków nieruchomości i kart AZP zabytków archeologicznych wraz z wykazem zabytków ujętych w wojewódzkiej ewidencji zabytków, przekazany Wójtowi Gminy Michów przez WUOZ w Lublinie, Gminną Ewidencję Zabytków Gminy Michów, opracowaną w 2017 r. i przyjętą Zarządzeniem Nr 30/2017 Wójta Gminy Michów z dnia 31 maja 2017 r., informacje zawarte na oficjalnych stronach internetowych Gminy Michów oraz informacje przekazane przez radnych, sołtysów i regionalistów.

Jest pierwszym dokumentem stanowiącym pełną dokumentację związaną z historią i dziedzictwem kulturowym na terenie gminy, uzupełniającym do innych aktów planowania w gminie: studium uwarunkowań i kierunków zagospodarowania przestrzennego gminy Michów oraz miejscowych planów zagospodarowania przestrzennego.

Jego podstawowym założeniem jest ukierunkowanie polityki samorządu gminnego, służącej podejmowaniu planowanych działań dotyczących finansowania, inicjowania, wspierania oraz koordynowania prac z dziedziny ochrony zabytków i krajobrazu kulturowego oraz upowszechniania i promowania dziedzictwa kulturowego.

Opieka nad zabytkiem sprawowana jest przez jego właściciela lub posiadacza i polega na zapewnieniu warunków: naukowego badania i dokumentowania zabytku, prowadzenia prac konserwatorskich, restauratorskich i robót budowlanych przy zabytku, zabezpieczenia i utrzymania zabytku oraz jego otoczenia w jak najlepszym stanie, korzystania z zabytku w sposób zapewniający trwale zachowanie jego wartości, popularyzowania i upowszechniania wiedzy o zabytku oraz o jego znaczeniu dla historii kultury. Ustawowej ochronie podlegają również nazwy geograficzne, historyczne lub tradycyjne nazwy obiektu budowlanego, placu lub jednostki osadniczej.

Na terenie gminy Michów znajdują się następujące obiekty wpisane do rejestru zabytków województwa lubelskiego.

Lp.	Nazwa zabytku	Miejsco wość (obręb)	Nr w Rejestrze Zabytków Województwa Lubelskiego	Data wpisu do rejestru
1	Kościół parafii p.w. Wniebowzięcia NMP	Michów	A/921	27.08.1986
2	Dzwonnica - brama i mur wokół zespołu kościelnego	Michów	A/921	27.08.1986
3	Drzewostan Cmentarz przykościelny	Michów	A/921	27.08.1986
4	Kościół parafii p.w. Podwyższenia Krzyża Św. wraz z wyposażeniem	Rudno	A/433	04.06.1969
5	Dzwonnica - brama i mur wokół zespołu kościelnego	Rudno	A/433	04.06.1969
6	Drzewostan Cmentarz przykościelny	Rudno	A/433	04.06.1969
7	Kaplica cmentarna Korwin - Piotrowskich	Michów	A/923	18.09.1986

Gminna Ewidencja Zabytków Gminy Michów opracowana i przyjęta Zarządzeniem Nr 30/2017 Wójta Gminy Michów z dnia 31 maja 2017 r. zgodnie z ustawą z dnia 23 lipca 2003 r. o ochronie zabytków i opiece nad zabytkami.

Ewidencja prowadzona jest w formie kart adresowych zawierających podstawowe informacje, umożliwiające określenie zabytku oraz jego miejsce położenia.

Zgodnie z art.21 ustawy z dnia 23 lipca 2003 r. o ochronie zabytków i opiece nad zabytkami (Dz. U. 2020 poz. 282) ewidencja zabytków jest podstawą do sporządzania programu opieki nad zabytkami przez gminy.

W gminnej ewidencji zabytków ujęto 37 zabytków nieruchomości i 170 zabytków archeologicznych.

Tabela 1 Wykaz zabytków architektonicznych ujętych w Gminnej Ewidencji Zabytków

Lp.	Nazwa zabytku	Adres / numer działki	Forma ochrony	Funkcja / czas powstania
1	Kościół parafii p.w. Wniebowzięcia NMP	Ul. Partyzancka 3 21-140 Michów	Wpis do rejestru A/921	Kościół parafialny 1878-1881 r.
2	Dzwonnica - brama i mur wokół zespołu kościelnego	Ul. Partyzancka 3 21-140 Michów	Wpis do rejestru A/921	Dzwonnica - brama 1905 r. Mur Koniec XIX w.
3	Drzewostan Cmentarz przykościelny	Ul. Partyzancka 3 21-140 Michów	Wpis do rejestru A/921	Drzewostan Początek XX Cmentarz przykościelny 1638r.
4	Kościół parafii p.w. Podwyższenia Krzyża Św. wraz z wyposażeniem	Rudno 94 21-140 Michów	Wpis do rejestru A/433	Kościół parafialny 1781 -1785 r.
5	Dzwonnica - brama i mur wokół zespołu kościelnego	Rudno 94 21-140 Michów	Wpis do rejestru A/433	Dzwonnica - brama 2 poł. XIXw. Mur 1 poł. XIX w.
6	Drzewostan Cmentarz przykościelny	Rudno 94 21-140 Michów	Wpis do rejestru A/433	Drzewostan Początek XX w. Cmentarz przykościelny 1425 r.
7	Kaplica cmentarna Korwin -Piotrowskich	060808_2.0012.A R_3.663 Michów	Wpis do rejestru A/923	Kaplica cmentarna 1859 r.
8	Dom mieszkalny	Ul. Baranowska 3 21-140 Michów	Wojewódzka ewidencja zabytków	Dom mieszk. Koniec XIX w.

9	Dom mieszkalny	Ul. Baranowska 6 21-140 Michów	Wojewódzka ewidencja zabytków	Dom mieszk. XIX / XX w.
10	Dawna plebania w zespole kościelnym	Ul. Partyzancka 5 21-140 Michów	Wojewódzka ewidencja zabytków	Gospodarcza 1920 r.
11	Dom mieszkalny	Ul. Partyzancka 16 21-140 Michów	Wojewódzka ewidencja zabytków	Dom mieszk. 2 połowa XIX w.
12	Dom mieszkalny	Ul. Partyzancka 18 21-140 Michów	Wojewódzka ewidencja zabytków	Dom mieszk. 2 połowa XIX w.
13	Dom mieszkalny	Ul. Partyzancka 20 21-140 Michów	Wojewódzka ewidencja zabytków	Bank Spółdzielczy 2 połowa XIX w.
14	Dom mieszkalny	Ul. Partyzancka 26 21-140 Michów	Wojewódzka ewidencja zabytków	Dom mieszk. Przed 1914 r.
15	Dom mieszkalny	Ul. Partyzancka 28 21-140 Michów	Wojewódzka ewidencja zabytków	Dom mieszk. Przed 1914 r.
16	Dom mieszkalny	Ul. Rynek I 1-3 21-140 Michów	Wojewódzka ewidencja zabytków	Dom mieszk XIX / XX w.
17	Dom mieszkalny	Ul. Rynek I 17 21- 140 Michów	Wojewódzka ewidencja zabytków	Dom mieszk. 2 połowa XIX w.
18	Dom mieszkalny	Ul. Rynek I 21 21- 140 Michów	Wojewódzka ewidencja zabytków	Dom mieszk. 2 połowa XIX w.
19	Dawna fabryka kołowrotków, później motorowy młyn	Ul. Kurowska 10 21-140 Michów	Wojewódzka ewidencja zabytków	Restauracja /hotel 2 poł. XIX w.
20	Dom mieszkalny	Ul. Tysiąclecia 6 21-140 Michów	Wojewódzka ewidencja zabytków	Dom mieszk XIX / XX w.
21	Wiatrak - koźlak	060808_2.0022.A R_1.608/3 Rudzienko	Wojewódzka ewidencja zabytków	Młyn elektr. Około 1925 r.

22	Kapliczka słupowa z figurką Matki Boskiej	060808_2.0020.A R_1.89 Rawa	Wojewódzka ewidencja zabytków	Sakralna 1905 r.
23	Mogiła partyzancka B.CH.	060808_2.0007_1. 102/4 Giżyce	Wojewódzka ewidencja zabytków	Mogiła 1943 r.
24	Mogiły partyzantów B.CH.	060808_2.0007_A R_1.452 Giżyce Koloniam	Wojewódzka ewidencja zabytków	Mogiły 1943 r.
25	Mogiła Żydów zamordowanych przez Niemców w czasie II wojny	060808_2.0020.A R_1.6 Wólka Michowska	Wojewódzka ewidencja zabytków	Nieoznaczone miejsce dokonania zbrodni i pochówku ofiar II wojna światowa
26	Cmentarz Żydowski	060808_2.0013.A R_1.1879 Michów	Wojewódzka ewidencja zabytków	Cmentarz 2 połowa XVIII w.
27	Cmentarz parafialny	060808_2.0012.A R_3.663 Michów	Wojewódzka ewidencja zabytków	Cmentarz 1812 r.
28	Cmentarz parafialny	060808_2.0021 .AR_1.335 Rudno	Wojewódzka ewidencja zabytków	Cmentarz Początek XIX w.
29	Kapliczka domkowa, drewniana	060808_2.0018.A R_1.876 Ostrów	Gminna ewidencja zabytków	Sakralna XIX / XX w.
30	Kapliczka słupowa	060808_2.0018.A R_1766 Szczuchnia	Gminna ewidencja zabytków	Sakralna XIX / XX w.
31	Dawna plebania w zespole kościelnym	Rudno 98 21-140 Michów	Gminna ewidencja zabytków	Gospodarcza 1910 r.
32	Kapliczka słupowa	060808_2.0022.A R_1.304 Rudzienko I	Gminna ewidencja zabytków	Sakralna XIX w.
33	Kamienna figura Chrystusa upamiętniająca nieistniejący	060808_2.0018.A R_1.312 Kolonia Ostrów	Gminna ewidencja zabytków	Sakralna XIX w.
34	Kapliczka	060808_2.0018.A R_1.312 Rudno	Gminna ewidencja zabytków	Sakralna XIX /XX w.

35	Kapliczka murowana	060808_2.0018.A R_2.1169 Ostrów	Gminna ewidencja zabytków	Sakralna XIX /XX w.
36	Kapliczka murowana	060808_2.0020.A R_1.260 Rawa	Gminna ewidencja zabytków	Sakralna 1975 r.
37	Kapliczka murowana z figurą Św. Onufrego	060808_2.0012.A R_2.244/2 Michów	Gminna ewidencja zabytków	Sakralna koniec XIX w.

Zabytki o najwyższym znaczeniu dla gminy

Kościół parafialny p.w. Wniebowzięcia NMP w Michowie wraz z dzwonnica – bramą i murem wokół zespołu kościelnego, drzewostanem i cmentarzem przykościelnym

Kościół wybudowany w latach 1878-81 z inicjatywy ks. Kacpra Ambroszkiewicza w miejscu spalonego w pożarze Michowa kościoła drewnianego. Budynek był wzorowany



na kościele we wsi Boiska. W odróżnieniu do pierwowzoru został powiększony o boczne kaplice. Budynek jednonawowy w stylu eklektycznym. Przy nawie dwie kaplice, na frontonie wieża. Przy prezbiterium dobudowana później zakrystia. Ołtarz główny drewniany z obrazem Chrystusa i Matki Boskiej Częstochowskiej. W bocznych kaplicach obrazy: w prawej - obraz św. Józefa z Dzieciątkiem, w lewej - obraz Pana Jezusa dźwigającego krzyż.

Kaplica cmentarna Korwin – Piotrowskich

Kaplica cmentarna z 1851 r. rodziny Korwin – Piotrowskich. Wewnątrz epitafia członków rodu.



Kościół parafialny p.w. Podwyższenia Krzyża Św. w Rudnie wraz z wyposażeniem, dzwonnica – bramą i murem wokół zespołu kościelnego, drzewostanem i cmentarzem przykościelnym

Kościół wzniesiony w latach 1781-85 z fundacji księcia Pawła Sanguszki. Gruntownie remontowany w 1892 r. zwrócony jest prezbiterium na południe, murowany z cegły i otynkowany. Jest on jednoprzestrzenny, prostokątny, z częścią prezbiterialną zamkniętą trójboczną. Przy niej od wschodu znajduje się czworoboczna zakrystia. Pod kościołem znajdują się krypty.



Ołtarz główny jest późnobarokowy (sprzed 1793), murowany, ujęty po bokach wysuniętymi do przodu trójkami kolumn. W polu głównym znajduje się barokowy krucyfiks (koniec XVII lub początek XVIII wieku) z głową Chrystusa w metalowej, połączanej koronie cierniowej. W zwieńczeniu umieszczono obraz Ecce Homo, w ozdobnej, rokokowej ramie. Tabernakulum pochodzi z XIX wieku.

Cztery **ołtarze boczne** pochodzą z końca XVIII wieku. Złożone są z późnobarokowych mens sarkofagowych, malowanych w kwiaty i klasycystycznych ram. W ramach tych znajdują się obrazy Św. Trójcy, Matki Boskiej Niepokalanie Poczętej, św. Mikołaja oraz Sen św. Józefa. **Cmentarz przykościelny** jest otoczony murem z 1. połowy XIX wieku, otynkowanym, z neobarokową bramą (2. połowa XIX wieku) na osi kościoła.



Dzwonnica – brama murowana z cegły, otynkowana z przejazdem bramnym, zwieńczona półkolistym szczytem ujętym po bokach impostami. W szczycie trzy półkoliście zamknięte prześwity dzwonne, środkowy szerszy i wyższy od dwóch pozostałych.

Celem strategicznym Gminnego Programu Opieki nad Zabytkami jest **intensyfikacja ochrony i opieki nad zasobem dziedzictwa kulturowego oraz promocja Gminy Michów**.

Pamiętać należy, że działania te mają charakter wieloletni i muszą być dostosowane do możliwości finansowych Gminy. Działania powinny być realizowane zgodnie z hierarchią i kontrolowane na każdym etapie. Priorytety określone w Programie stanowią propozycje, które będą realizowane z inicjatywy władz gminnych. Realizacja zdefiniowanych i wytyczonych celów w tym zakresie powinna pomóc Gminie Michów w zachowaniu dziedzictwa kulturowego.

W 2025 roku, Gmina udzieli dotacji w wysokości 600 250,00 zł (słownie: sześćset tysięcy dwieście pięćdziesiąt 00/100 zł) Parafii Rzymskokatolickiej pw. Podwyższenia Krzyża Świętego w Rudnie, na realizację inwestycji pn. „Prace remontowo-budowlane zabytkowego budynku kościoła pw. Podwyższenia Krzyża Św. w Rudnie”. Dotacja, o której mowa pochodzi z Rządowego Programu Odbudowy Zabytków w wysokości 588 245,00 zł oraz z budżetu Gminy Michów w wysokości 12 005,00 zł. 3. Dotacja, o której mowa w ust. 1, zostanie przyznana na realizację prac w budynku kościoła, wpisanego do rejestru zabytków Wojewódzkiej Ewidencji Zabytków w Lublinie pod numerem A/433, zgodnie z opisem inwestycji zawartym we wniosku o udzielenie dotacji oraz wniosku o dofinansowanie z Rządowego Programu Odbudowy Zabytków nr RPOZ/2022/11085/PolskiLad.

Dotację otrzyma również w łącznej wysokości 399,750 zł (słownie: trzysta dziewięćdziesiąt dziewięć tysięcy siedemset pięćdziesiąt 00/100 zł) Parafia Rzymskokatolicka pw. Wniebowzięcia NMP w Michowie, na realizację inwestycji pn. Prace remontowo - budowlane zabytkowego budynku kościoła pw. Wniebowzięcia NMP w Michowie.. Dotacja, o której mowa pochodzi również z Rządowego Programu Odbudowy Zabytków w wysokości 391 755,00 zł oraz z budżetu Gminy Michów w wysokości 7 995,00 zł.

16. Oświata

Gmina Michów jest organem prowadzącym czterech publicznych placówek oświatowych:

- Przedszkole w Michowie
- Szkoła Podstawowa w Rudnie
- Zespół Szkół Ogólnokształcących w Michowie

Na kolejnych stronach przedstawiono działalność wyżej wymienionych placówek.

Finansowanie oświaty w 2024 roku

Subwencje i dotacje oświatowe

L.p.	Nazwa placówki	Subwencja oświatowa otrzymana w 2024 roku	Dotacje z budżetu państwa					Ogólna kwota subwencji i dotacji	Środki z budżetu gminy
			Dotacja na zakup podręczników	Dotacja „Laboratoria Przyszłości”	Dotacja Przedszkolna	Dotacja „Narodowy Program Rozwoju Czytelnictwa”	Środki z Funduszu Pomocy		
1	Zespół Szkół Ogólnokształcących w Michowie	4.146.336,26	38.671,84					4.185.008,10	1.864.626,87
2	Szkoła Podstawowa w Rudnie	3.077.358,94	17.830,02		113.770,00			3.208.958,96	1.369.468,94
3	Przedszkole w Michowie	874.617,80			240.770,00		1.351,00	1.116.738,80	387.052,13
	RAZEM	8.098.313,00	56.501,86		354.540,00		1.351,00	8.510.705,86	3.621.147,94

Wydatki jednostek oświatowych w 2024 roku

L.p.	Nazwa jednostki oświatowej	Wydatki na płace i pochodne od płac	Wydatki pozapłacowe	Wydatki razem
1	Zespół Szkół Ogólnokształcących w Michowie	5.111.712,15	937.922,82	6.049.634,97
2	Szkoła Podstawowa w Rudnie	3.920.979,51	657.448,39	4.578.427,90
3	Przedszkole w Michowie	1.310.909,31	192.881,62	1.503.790,93
	RAZEM	10.343.600,97	1.788.252,83	12.131.853,80

17. Przedszkole w Michowie

Przedszkole w Michowie jest jedyną, samodzielną placówką wychowania przedszkolnego na terenie Gminy, działającą nieprzerwanie od 1946 roku. Obecnie Przedszkole ma charakter wielooddziałowy, od roku 2012 corocznie organizowane są 4 grupy.

Od 1 września 2022r., Placówka funkcjonuje w nowej siedzibie, w części budynku Zespołu Szkół Ogólnokształcących przy ul. Szkolnej II 2B. W części przedszkolnej znajdują się 4 sale, w tym 1 bardzo duża, wszystkie z przylegającymi sanitariatami. Osobna szatnia z nowymi, kolorowymi regałami. Gabinet specjalistyczny do zajęć logopedycznych, korekcyjno-kompensacyjnych i psychologicznych oraz pedagogicznych. Zaaranżowana stołówka z nowymi krzeselkami i stolikami, w której dzieci spożywają posiłki. Wyżywienie prowadzi kuchnia szkolna. Dzieci młodsze mają możliwość leżakowania po obiedzie, natomiast w grupach starszych zorganizowano kąpki wypoczynkowe. We wszystkich salach znajduje się nowoczesny sprzęt multimedialny: tablice interaktywne lub projektory oraz laptopy. Ponadto w największej sali zainstalowano interaktywną podłogę, z której korzystają wszystkie grupy. Przedszkolaki używają nowoczesnych i różnorodnych zabawek umożliwiających realizację treści programowych w sposób atrakcyjny oraz przyjazny dziecku w wieku przedszkolnym. Wszystkie meble, sprzęt, zabawki posiadają niezbędne atesty i certyfikaty. Nauczyciele i specjaliści przedszkolni mają do dyspozycji bogatą bazę dydaktyczną do zajęć matematycznych, przyrodniczych, graficznych, ruchowych, muzycznych, nauki czytania i tym podobne, umożliwiające efektywne przygotowanie dzieci do nauki w szkole.

W roku 2024 zorganizowano w Placówce 4 grupy dzieci. Przedszkole było czynne w godz. od 7.00 do 16.00, a funkcjonowanie każdego oddziału uzależnione było od potrzeb rodziców. W okresie wakacji zorganizowano 5 tygodniowy dyżur dla dzieci rodziców pracujących, z którego skorzystało 17 osób. Podobnie jak w ostatnich latach, z początkiem roku szkolnego przeprowadzono 3 dniowe zajęcia adaptacyjne adresowane do nowo przyjętych przedszkolaków i ich rodziców.

Rekrutacja na rok szkolny 2024/25 przebiegała w następujących etapach: składanie deklaracji o kontynuowaniu wychowania przedszkolnego do 29 lutego 2024r., przyjmowanie wniosków dla dzieci nowych od 1- 21 marca 2024 r., następnie zakwalifikowanie

i potwierdzenie woli. Zgodnie z powyższymi etapami rekrutacji, należy wymienić, iż deklaracji o kontynuowaniu wychowania przedszkolnego w naszej Placówce przyjęto 66, nowych wniosków wpłynęło 22, zakwalifikowano 22 osoby, potwierdziło wolę uczęszczania do nas 20 osób. W związku z tym przyjęto w postępowaniu rekrutacyjnym do przedszkola na nowy rok szkolny 20 dzieci. Z dniem 1 września dyrektor przedszkola przyjęła 4 osoby i do końca roku 2024 jeszcze 5. W tym czasie ilość dzieci uczęszczających do Placówki wynosiła 95.

Zgodnie z informacjami podanymi do SIO na dzień 30 września 2024r. struktura grup przedstawiała się następująco:

grupa I 3 latki - w liczbie 19 dzieci,

grupa II 4-5 latki w liczbie 22 dzieci,

grupa III 5 - 6 latki w liczbie 23 dzieci,

grupa IV 5 – 6 latki w liczbie 24 dzieci.

Pod względem wieku można wyróżnić w poszczególnych grupach: 28 6-latków, 22 5-latków, 19 4-latków i 19 3-latków.

Z pobytu 5 godzinnego czyli w zakresie minimum programowego (bezpłatnego) korzystało 31 osób. Powyżej minimum programowego czyli powyżej 5 godz. dziennie 57 osób, w tym 14 6-latków, które korzystały z bezpłatnych dodatkowych godzin przedszkolnych. Niemal wszystkie przedszkolaki spożywały w Placówce dwa posiłki dziennie, z wyjątkiem 1 chłopca. Refundacją obiadów z Ośrodka Pomocy Społecznej nie była objęta żadna osoba. Dojeżdżało do Przedszkola autobusem szkolnym 15 dzieci, w tym 4 osoby z kierunku Miastkówka, 4 z kierunku Trzcianca oraz 7 od strony Mejznerzyna. Do naszej Placówki uczęszczają dzieci z Michowa oraz okolicznych miejscowości. Z poza Gminy Michów przyjętych zostało troje dzieci (2 osoby z Drewnika i 1 z Huty).

Praca dydaktyczno- opiekuńczo- wychowawcza odbywała się zgodnie z podstawą programową wychowania przedszkolnego oraz z zatwierdzonym zestawem programów na dany rok szkolny.

Realizowaliśmy również w minionym roku programy autorskie pracowników Przedszkola:

-Program Ekologiczny dla Przedszkola w Michowie - Anny Tokarzewskiej,

-Program adaptacyjny „W trosce o uśmiech dziecka” - Wioletty Kutnik,

-Program „Grupowych zajęć logopedycznych” – Bogusławy Nastaj.

-Program profilaktyczny dla Przedszkola w Michowie „Nasz przedszkolak-bezpieczny i zdrowy” - Wioletty Kutnik, Ewy Wesołowskiej i Krystyny Śliczniak Piecyk.

Pracę z dziećmi prowadziła kadra pedagogiczna z kwalifikacjami w zakresie wychowania przedszkolnego w liczbie 7 osób, w tym dyrektor przedszkola. Dodatkowo zatrudnione były osoby w wymiarze niepełnym do realizacji zajęć dodatkowych i wspomagających w liczbie 4 osób. W Przedszkolu pracują następujący specjaliści: psycholog, pedagog specjalny, terapeuta pedagogiczny oraz logopeda. Personel administracyjno-obsługowy składał się z 6 pracowników. Łącznie liczba zatrudnionych w Placówce wyniosła 17 osób.

W roku 2024 odbywały się w Przedszkolu w Michowie poniższe zajęcia dodatkowe:

-język angielski - 2 x w tygodniu zajęcia we wszystkich grupach,

-rytmika - 1x w tygodniu we wszystkich grupach,

-religia - 2 x w tygodniu w 2 grupach starszych.

W minionym roku Przedszkole w Michowie realizowało pomoc psychologiczno-pedagogiczną zgodnie z zaleceniami Poradni Psychologiczno-Pedagogicznej w Lubartowie w zakresie 16 opinii. Ponadto należy nadmienić, że pomoc psychologiczno-pedagogiczna w naszej Placówce ma obecnie charakter systemowy. W pierwszych 2 miesiącach roku szkolnego odbywały się obserwacje, jak również kontrolne lub kwalifikacyjne badania specjalistów przedszkolnych (logopedy, psychologa, pedagoga specjalnego). Wychowawcy po konsultacjach ze specjalistami ustalali pomoc psychologiczno-pedagogiczną dla wszystkich dzieci przedszkolnych, przedstawiając dyrektorowi przedszkola wykaz dzieci potrzebujących pomocy w rozwoju, na podstawie rozpoznania dokonanego przez nauczycieli i wystosowując wniosek do dyrektora o objęcie pomocą psychologiczną oraz ustalenie form, terminów i czasu pracy z dziećmi.

Z zakresu pomocy psychologiczno-pedagogicznej odbywały się niżej określone zajęcia:

-zajęcia korekcyjne logopedyczne dla dzieci z dysfunkcjami określonymi po badaniu w Przedszkolu lub w Poradni- korzystało 31 osób,

-zajęcia profilaktyczne logopedyczne prowadzone jednocześnie z całą grupą, mające na celu przygotowanie narządów artykulacyjnych do właściwej pracy logopedycznej - objęto 44 osoby z grup młodszych,

-zajęcia korekcyjno-kompensacyjne-9 osób,

-zajęcia rozwijające kompetencje emocjonalno-społeczne-10 osób,

-zajęcia z elementami integracji sensorycznej-3 osoby,

-zajęcia terapeutycznych z psychologiem lub pedagogiem specjalnym-7 osób.

Zajęcia z psychologiem i pedagogiem odbywały się również doraźnie w zależności od potrzeb w grupach przedszkolnych lub indywidualnie.

Nauczyciele przedszkolni udzielali także pomocy psychologiczno-pedagogicznej poprzez bieżącą pracę z dzieckiem, indywidualne rozmowy o kierunkach pracy z rodzicami, rozmowy o bieżących problemach oraz wnioskowali o konsultacje specjalistyczne. Odbywały się również rozmowy wspierające rodziców z wychowawcą, specjalistami i dyrektorem, mające na celu ustalenie przyczyn problemów i wsparcia dla dziecka czyli wypracowanie indywidualnego systemu motywującego.

W ramach obserwacji rozwoju wychowanków nauczycielki przedszkola przeprowadzały 2 razy w roku szkolnym diagnozę rozwoju dzieci uczęszczających do Placówki. Systematycznie prowadzony był monitoring osiągnięć edukacyjnych. Dodatkowo dla rodziców przygotowywano informacje w formie pisemnej o poziomie funkcjonowania przedszkolaka i ustalano kierunki pracy z dzieckiem.

Podczas minionego roku uczestniczyliśmy w ogólnopolskich programach profilaktycznych i akcjach, które edukowały dzieci oraz uatrakcyjniały ofertę przedszkola. Wśród nich należy wyróżnić trzy programy edukacyjno-zdrowotne propagowane przez Stację Sanitarno- Epidemiologiczną, a wśród nich:

- Program "Skąd się biorą produkty ekologiczne",
- Program „Czyste powietrze wokół nas”,
- Program ”Dzielne dzieciaki i ich sposoby na mikroby”.

Każdy z nich o różnych walorach zdrowotnych: pierwszy miał na celu zwiększanie świadomości i wiedzy nt. rolnictwa ekologicznego oraz budowania właściwych nawyków żywieniowych od najmłodszych lat, drugi kształtowanie asertywnych postaw wśród dzieci dotyczących ochrony własnego zdrowia wobec osób palących, trzeci natomiast obejmował wdrażanie zdrowego stylu życia i racjonalne zachowania, poznanie zagrożeń związanych z sytuacją epidemiczną i podniesienie świadomości nt. dbania o higienę osobistą oraz troski o zdrowie własne i innych. Ponadto po raz kolejny przedszkolaki brały udział w akcji MEN "Szkola do hymnu", mającej na celu odśpiewanie hymnu narodowego i umieszczenie nagrania na facebooku przed dniem 11 listopada. Uczestniczyliśmy również w Międzynarodowym Projekcie Edukacyjnym „Mały Miś w świecie wielkiej literatury”, realizując *Moduł I – Czytam razem z Małym Misiem*. W realizacji projektu uczestniczą rodzice, którzy czytają w domu przedszkolnemu misiewi literaturę, a dziecko wykonuje pracę plastyczną do treści książki. Podsumowania dokonują wychowawcy grup przesyłając sprawozdania i materiały do organizatora akcji.

Propagując akcje charytatywne od najmłodszych lat, budujemy w dzieciach pozytywny stosunek do pomagania innym, podejmowania działań dobroczynnych i wspierania potrzebujących, co prowadzi do wytworzenia w nich empatii i zrozumienia dla potrzeb innych. W 2024r. Przedszkole w Michowie uczestniczyło w wielu akcjach, takich jak:

- Zbieranie darów dla powodzian (zebraliśmy 106kg żywności długoterminowej, chemii, artykułów higienicznych),
- Wspieraliśmy fundację „Mam marzenie”(zebraliśmy 17 kg pluszaków dla dzieci chorych onkologicznie),
- Zbieraliśmy miękkie szczoteczki do zębów dla dzieci z oddziału onkologicznego w Lublinie,
- Zorganizowaliśmy akcję zbierania darów dla psów w schronisku w Nowodworze poprzez kiermasz wiosenny pt. „Przedszkolaki kochają psiaki”,
- Uczestniczyliśmy w akcji „Gorączka złota” z PCK (zebraliśmy 25kg w monetach 1,2 i 5 groszowych).

Podczas ostatniego roku szkolnego liczne spotkania, imprezy i uroczystości były źródłem wielu doznań, dostarczyły nowych doświadczeń i wzbogaciły wiedzę, pozwoliły także na lepszą integrację oraz wzmocnienie więzi zarówno z rówieśnikami, jak i z członkami rodziny.

W trakcie uroczystości rodzinnych, związanych z dniem Mamy i Taty oraz z Dniem Babci i Dziadka, dzieci miały możliwość ukazania swoich umiejętności, zdolności i talentów poprzez recytacje wierszy, śpiewanie piosenek oraz układy taneczne.

Niezwykle ważną rolę w życiu Przedszkolaków stanowią spotkania z interesującymi ludźmi, specjalistami pełniącymi w społeczeństwie szczególną rolę. Corocznie odwiedzają dzieci we wrześniu tatusiowie policjanci, jednak w tym roku był to pan dzielnicowy, który poprowadził krótką, ale niezwykle cenną pogadankę na temat bezpieczeństwa dzieci w ruchu drogowym. Natomiast w grudniu odbyły się zajęcia, które zapewne dzieci zapamiętają na całe życie, gdyż gościliśmy w Przedszkolu emerytowanych górników, w pięknych strojach galowych. Panowie opowiadali z pasją o swej trudnej i niebezpiecznej pracy zawodowej, prezentowali liczne eksponaty, plansze, omawiali detale stroju górnika z różnymi akcesoriami. W ostatnim roku dzieci miały jeszcze możliwość zaznajomienia się z pracą garncarza, poznały osobiście doznania polisensoryczne przy obróbce gliny i uczestniczyły w wykonaniu dzbanuszek na kole garncarskim. Wielu wrażeń estetycznych i smakowych doświadczyły przedszkolaki przy samodzielnym wykonywaniu pizzy, komponowaniu ulubionych składników pod kierunkiem wykwalifikowanego szefa kuchni, a następnie spożywaniu własnego wypieku. Odbyły się również warsztaty z „Motylarni” w Lublinie, z której w poprzednim roku podziwialiśmy zajęcia o motylach, gadach i płazach, tym razem dzieci zapoznawały się z bogactwem podwodnego świata. Przedszkolaki oglądały rozdymki, najeżki, zbojownika, skrzyplacza. Jednakże obserwacje przyrodnicze z żywymi zwierzętami skradły serca dzieci, takimi jak: ślimaki, małże, żabki, jak również ambystoma pływająca w pojemniku.

Życie przedszkolne wzbogacały spektakle z grupy teatralnej z Krakowa, takie jak: „Czerwony Kapturek”, czy „Świąteczna gorączka Olafa”. Inne emocje wzbudziła tajemnicza kopuła w sali przedszkolnej czyli Kino Sferyczne. Dzieci miały możliwość oglądania niesamowitych efektów w trójwymiarowej przestrzeni. Zgłębiali tajemnice świata w dwu wersjach:

1) Dzieci młodsze „Wielka podwodna przygoda Berneja i Beniego”.

2) Dzieci starsze „Polaris tajemnica nocy polarnej”.

Mając na uwadze ważne znaczenie wczesnej edukacji czytelniczej utrzymujemy stałą współpracę z Gminną Biblioteką Publiczną, której efektem była organizacja w Bibliotece „Urodzin Kubusia Puchatka”, „Dnia Głośnego Czytania” wraz z ogłoszeniem konkursu czytelniczego dla przedszkolaków, oraz zajęć w budynku Przedszkola „Światowego Dnia Pluszowego Misia”, „Zabawy z Tuwimem”, „Bajki baletowe w bibliotekach” i spotkanie z autorką książek dla dzieci Katarzyną Kellner. Uroczystością, która w szczególny sposób corocznie promuje Przedszkole w Michowie jest Dzień Dziecka organizowany od niemal 20 lat we współpracy z Gminną Biblioteką Publiczną. Jest to impreza lokalna adresowana do wszystkich dzieci w wieku przedszkolnym i dla klas I-III z Gminy Michów, prowadzona przez dyrektora przedszkola i pracownika Gminnej Biblioteki Publicznej. Uroczystość odbyła się na placu szkolnym w Michowie. Stałymi elementami programu jest propagowanie akcji „Cała Polska czyta dzieciom”, program artystyczny w wykonaniu placówek oświatowych, zabawa, a na zakończenie prezenty dla wszystkich dzieci.

W Przedszkolu niezwykle uroczyście obchodzone są Święta Narodowe, ale w szczególny sposób przygotowujemy się do Dnia Niepodległości, który stanowi kulminację tygodnia patriotycznego. Podobnie jak w ostatnich latach w dniu 10 listopada 2024r., dzieci ubrane na biało -czerwonno odśpiewały 4 zwrotki hymnu narodowego, następnie udały się na „Marsz Niepodległości Przedszkolaków” czyli spacer ulicami Michowa z flagami i biało czerwonymi balonami, składając hołd przy miejscach pamięci narodowej. Nastrój świąteczny wzbogacał Kiermasz Niepodległościowy zorganizowany przez rodziców, gdyż każdy pojemnik z ciastem posiadał barwy narodowe.

W naszej Placówce kultywujemy także tradycje i zwyczaje ludowe, czego rezultatem była organizacja „Zabawy Andrzejkowej z wróżbami, Balu karnawałowego z wodzirejem, Spotkania z Mikołajem, a także Powitania Wiosny.

Od kilku lat obchodzimy uroczyście „ Dzień Przedszkolaka”. W tym ważnym dla małych dzieci dniu, odbyło się u nas uroczyste pasowanie na przedszkolaka dzieci z najmłodszej grupy, zabawy animacyjne na placu i w budynku przedszkola, m.in. pokaz zamykania baniek, wykonywanie gniotek, malowanie twarzy.

Ponadto podobnie jak w poprzednich latach dzieci miały możliwość uczestnictwa w konkursach zewnętrznych i ogłoszonych przez Przedszkole, takich jak: konkurs literacki

pt. „Znamy i lubimy wiersze Jana Brzechwy”, konkurs ekologiczny "Przyjaciel przyrody" w formie Quizu, konkurs recytatorski, konkurs czytelniczy "Koszyk pełen książek" oraz konkurs Wielkanocny. Dodatkowo ogłosiliśmy jeszcze konkurs dla talentów muzycznych, który został rozstrzygnięty w obecnym roku szkolnym.

W Przedszkolu naszym wykorzystujemy nowoczesne technologie w celu uatrakcyjnienia pobytu w placówce np. realizujemy zajęcia dla wszystkich grup z interaktywną podłogą.

Ponadto założenie przestrzeni wirtualnej dla celów Przedszkola i doskonalenie w kierunku jej wykorzystania było innowacją w minionym roku. Realizując ten cel kadra pedagogiczna kształciła się w zakresie wykorzystania przestrzeni wirtualnej. Obecnie znajdują się tam materiały do zajęć, prezentacje, informacje ze szkoleń odbytych oraz zdjęcia przedszkolne z całego roku. W zeszłym roku 4 nauczycielki wychowania przedszkolnego, w tym dyrektor przedszkola uczestniczyli w podnoszeniu kompetencji cyfrowych nauczycieli wychowania przedszkolnego pt. „Zdrowo-cyfrowo w przedszkolu”, czego efektem było pozyskanie grantu finansowego w wysokości 6 366zł na zakup nowoczesnego monitora multimedialnego dla naszego Przedszkola.

W ostatnim roku kalendarzowym zorganizowaliśmy wycieczkę wyjazdową dla wszystkich przedszkolaków do Centrum Zabaw dla dzieci w Lublinie.

Miłym akcentem działalności Przedszkola w środowisku lokalnym, wypracowanym w ostatnich latach jest przekazywanie życzeń wraz z kartką świąteczną wykonaną przez nauczycielkę przedszkolną lub dzieci, z okazji Bożego Narodzenia czy Świąt Wielkiej Nocy. Doceniamy w ten sposób osoby współpracujące z naszą Placówką i Władze gminne.

Uczestniczyliśmy w uroczystościach lokalnych z programem artystycznym na Dzień Dziecka i podczas I Gminnego Jarmarku Bożonarodzeniowego.

W wielu działaniach przedszkolnych wspierają nas rodzice. Należy nadmienić, iż w ostatnim czasie współpraca ta przebiega niezwykle efektywnie. Nastąpiło uaktywnienie Rady Rodziców w kierunku pozyskania środków, z przeznaczeniem na cele przedszkolne i charytatywne. Rodzice włączyli się w życie przedszkola, stanowią wsparcie dla dyrektora i personelu przedszkola. W roku 2024 rodzice uczestniczyli w organizacji kiermaszu niepodległościowego i wielkanocnego, wykonywali okazjonalne stroiki na kiermasze, zorganizowali stoisko Przedszkola na Gminnym Jarmarku Bożonarodzeniowym,

przygotowywali prezenty dla dzieci z okazji Dnia Chłopaka, Dnia Kobiet, Dnia Pluszowego Misia, czy od Świętego Mikołaja, wspierali przy organizacji warsztatów, spotkań finansowali spektakle teatralne, inicjowali akcje charytatywne i wspierali prowadzenie różnych animacji dla dzieci. Nie można zapomnieć o aktywnym uczestnictwie rodziców w akcji czytania dzieciom, kiedy rodzice we wszystkich grupach czytają swym pociechom i ich kolegom ulubioną literaturę. Akcję tą prowadzimy przez cały rok, co najmniej 1x w miesiącu.

Plan budżetowy Przedszkola w Michowie na 2024 r. określono kwotą 1 551 149,00 zł, natomiast zrealizowano wydatki ogółem na kwotę 1 503 790,93 zł, z czego na płace przeznaczono 1 310 909,31 zł, zaś wydatki pozapłacowe wyniosły 192 881,62 zł.

Na kwotę 7.000 zł zakupiono artykuły do zajęć plastyczno-technicznych w Przedszkolu.

18. Szkoła Podstawowa im. Józefa Niećko w Rudnie

Szkoła Podstawowa im. Józefa Niećko w Rudnie jest placówką oświatową wiejską prowadzoną przez Gminę Michów.

Plan budżetowy Szkoły Podstawowej im. Józefa Niećko w Rudnie na 2024 r. wyniósł 4.723.842,60 zł, z kolei **wydatki ogółem** wyniosły 4.578.427,90 zł z czego płace wyniosły 3.920.979,51 zł, zaś wydatki pozapłacowe wyniosły 657.448,39 zł.

Na przestrzeni całego roku 2024 w Szkole Podstawowej im. Józefa Niećko w Rudnie **zatrudnienie** przedstawiało się w sposób następujący:

Wyszczególnienie	Zatrudnienie w 2024 r.	
	średnio etaty	osoby (max)
Nauczyciele	23,84	27
Pracownicy obsługi i administracji	13,41	16
Razem	37,25	43

Jak obrazuje powyższa tabela w ubiegłym roku w tutejszej placówce były łącznie zatrudnione 43 osoby, co stanowiło średnio 37,25 etatów.

W 2024 r. w skład kadry pedagogicznej wchodziło **27 nauczycieli**, co w przeliczeniu na pełne etaty wynosiło **23,84 etatów** w skali całego roku. Wszelkie zmiany w zatrudnieniu nauczycieli wynikały z potrzeb organizacyjnych szkoły. Na podstawie nowych orzeczeń czy opinii wydanych przez poradnię psychologiczno-pedagogiczną nastąpiła konieczność objęcia dzieci pomocą psychologiczno-pedagogiczną w przedszkolu i szkole, co skutkowało zwiększeniem godzin głównie dla nauczycieli specjalistów. Ponadto długotrwałe usprawiedliwione nieobecności nauczycieli (zwolnienia lekarskie i urlop dla poratowania zdrowia) oraz odejście na emeryturę nauczyciela edukacji przedszkolnej i wczesnoszkolnej powodowały zwiększenie etatu nauczycielom zatrudnionym w niepełnym wymiarze, przyznanie godzin ponadwymiarowych nauczycielom pełnozatrudnionym, a także zatrudnienie na zastępstwo nauczycieli posiadających odpowiednie kwalifikacje.

Jeśli chodzi o zatrudnienie nauczycieli ze względu na **stopnie awansu zawodowego** to przedstawia to poniższa tabela:

Stopnie awansu	Rok szkolny 2023/2024		Rok szkolny 2024/2025	
	(styczeń – sierpień 2024 r.)		(wrzesień – grudzień 2024r.)	
	osoby	etaty	osoby	etaty
Nauczyciel początkujący (kontraktowy)	3	2,54	2	1,56
Nauczyciel mianowany	4	3,73	5	4,78
Nauczyciel dyplomowany	20	17,70	18	17,23
Razem	27	23,97	25	23,57

Podobnie jak w latach ubiegłych, w 2024 r. najmniejszą grupę stanowili nauczyciele początkujący, zaś największą nauczyciele posiadający najwyższy stopień awansu zawodowego. Różnica w okresie styczeń-sierpień oraz wrzesień-grudzień wynikała ze zmniejszenia zatrudnienia oraz przystąpienia jednego nauczyciela do postępowania egzaminacyjnego w czasie wakacji i uzyskania przez niego wyższego stopienia awansu (nauczyciel mianowany).

Liczba zatrudnionych pracowników niepedagogicznych (administracja i obsługa) na przełomie całego 2024 r. wynosiła 16 osób, co w skali roku stanowiło **13,41 etatu**. Rotacji w zatrudnieniu nie było, jedynie pracownicy sezonowi - palacze c.o., jak co roku, zatrudnieni byli na okres grzewczy przez niecałe 6 miesięcy. 14 osób pracowało w pełnym wymiarze czasu pracy, a 2 osoby były zatrudnione w niepełnym wymiarze do opieki nad dziećmi i młodzieżą w drodze do i ze szkoły.

W 2024 r. **zajęcia w szkole odbywały się** w 10 oddziałach, z tym że w 9 oddziałach ogólnodostępnych oraz w 1 oddziale integracyjnym. Liczebność oddziałów wynosiła średnio 17 osób (najmniejszy oddział liczył 10 osób, a maksymalny 25 osób).

W II półroczu roku szkolnego 2023/2024 uczyło się 174 uczniów, z czego 84 dziewcząt i 90 chłopców, w tym: 132 uczniów w 8 oddziałach (kl. I-VIII) oraz 42 dzieci w 2 oddziałach przedszkolnych (3,4,5-latki oraz 5 i 6-latki).

Zajęcia we wrześniu tj. w I półroczu roku szkolnego 2024/2025 rozpoczęły 164 osoby (79 dziewcząt i 85 chłopców), w tym 122 uczniów w klasach I-VIII oraz 42 przedszkolaków.

W szkole odbywała się **nauka języka obcego** - języka angielskiego uczyły się dzieci z oddziałów przedszkolnych i uczniowie klas I-VIII oraz dodatkowo języka niemieckiego uczniowie z klas VII-VIII.

W roku szkolnym 2023/2024 języka angielskiego uczyło się 173 osoby, a języka niemieckiego 43 osoby, zaś w roku szkolnym 2024/2025 języka angielskiego uczyło się 163 osoby, zaś języka niemieckiego 45 uczniów. Jeden uczeń z niepełnosprawnością był zwolniony z nauki języka angielskiego.

W dniach 14-16 maja 2024 r. tj. w roku szkolnym 2023/2024 do **egzaminu ósmoklasisty** przeprowadzanego przez Okręgową Komisję Egzaminacyjną w Krakowie przystąpiło 18 uczniów Szkoły Podstawowej im. Józefa Niecko w Rudnie.

Wśród uczniów zdających egzamin ósmoklasisty 1 osoba, posiadająca orzeczenie o potrzebie kształcenia specjalnego, pisała inny arkusz dostosowany do jej niepełnosprawności. Arkusz standardowy pisało 17 uczniów, z czego 3 osoby posiadały opinie w sprawie objęcia dziecka pomocą psychologiczno-pedagogiczną w szkole, co też wpłynęło na poniższe rezultaty.

Wyniki egzaminu ósmoklasisty (arkusz standardowy) z poszczególnych przedmiotów (język polski, matematyka, język angielski) przedstawiały się następująco:

	Język polski		Matematyka		Język angielski	
	staniny	%	staniny	%	staniny	%
		100		100		100
Szkoła	5	59	6	57	5	66
<i>Najwyższy wynik w szkole</i>		89		96		100
<i>Najniższy wynik w szkole</i>		20		8		20
Gmina		58		51		61
Powiat		64		54		63
Województwo		63		51		64
Kraj		61		52		66

W roku szkolnym 2023/2024 klasa VIII **egzamin z języka polskiego** wykonała w **59%**, co dało **5 stanin** wg skali staninowej. Jest to bardzo dobry wynik, podobny do roku poprzedniego. 12 uczniów uzyskało wynik powyżej 50% (51-89%), zaś 5 uczniów uzyskało wynik poniżej 50% (44-20%).

Na pochwałę zasługują wyniki osiągnięte przez uczniów z **egzaminu ósmoklasisty z matematyki**, ponieważ kształtowały się na bardzo dobrym poziomie **57%**, co dało **6 stanin**. Wyniki egzaminu były dużo wyższe niż w roku poprzednim (przeskok z 1 na 6 stanin). 10 uczniów uzyskało bardzo wysoki wynik sięgający 60% i powyżej (60-96%), natomiast 7 uczniów uzyskało wynik 40% i poniżej (40-8%). Nikt nie osiągnął środkowego wyniku z przedziału 41-59%.

Egzamin ósmoklasisty z języka angielskiego wybrali wszyscy uczniowie naszej szkoły. Średni wynik egzaminu w klasie wyniósł **66%**, co dało **5 stanin** i był on lepszy niż rok wcześniej. 1 uczeń otrzymał maksymalną liczbę punktów i osiągnął wynik 100%, 3 uczniów osiągnęło bardzo wysokie wyniki 98-95%, 10 uczniów osiągnęło wynik 49% i powyżej, a tylko 3 uczniów napisało egzamin na poziomie 38-20%.

W 2024 roku wszyscy uczniowie byli promowani do klas programowo wyższych, zaś uczniowie kl. VIII w czerwcu odebrali świadectwo ukończenia szkoły podstawowej i stali się naszymi **absolwentami**.

W 2024 r. Dyrektor szkoły przyznał **Stypendia motywacyjne** za wyniki w nauce i osiągnięcia sportowe w kwocie 6.264 zł, z tym że:

- za I semestr roku szkolnego 2023/2024 (przyznane w lutym 2024 r.):
 - stypendium naukowe – nikt nie otrzymał
 - stypendium sportowe otrzymało 8 osób w kwocie: 1.760,00 zł
- zaś za II semestr roku szkolnego 2023/2024 (przyznane w czerwcu 2024 r.):
 - stypendium naukowe otrzymało 8 osób w kwocie: 1.864,00 zł
 - stypendium sportowe otrzymało 12 osób w kwocie: 2.640,00 zł

Stołówka szkolna funkcjonowała w dni nauki szkolnej przez cały rok. W 2024 r. ze stołówki szkolnej korzystało średnio:

- w miesiącach styczeń – czerwiec: 123 uczniów i 3 pracowników,
- w miesiącach wrzesień – grudzień: 118 uczniów i 5 pracowników.

Dowozem szkolnym były objęte dzieci 5 i 6-letnie oraz uczniowie klas I-VIII Szkoły Podstawowej im. Józefa Niećko w Rudnie. Dzieci były dowożone do szkoły dwoma autobusami, wynajętymi przez Organ Prowadzący w drodze przetargu, z pobliskich miejscowości wchodzących do obwodu szkoły. Opiekę nad dziećmi i uczniami w trakcie dowożenia pełnili pracownicy Szkoły Podstawowej w Rudnie. Jedna trasa obejmowała miejscowości: Podlodówek - Las Gołębski - Aleksandrówka - Gołąb – Wypnicha – Elżbietów – Kol. Rudno, zaś druga trasa: Giżyce – Krupy – Wólka Michowska – Kol. Rawa – Rawa – Rudno. W roku szkolnym 2023/2024 (styczeń-czerwiec) objęte dowozem szkolnym były 124 osoby, zaś w roku szkolnym 2024/2025 (wrzesień-grudzień) - 117 osób.

Opieką **świeclicową** objętych było 122 uczniów w roku szkolnym 2023/2024 oraz 118 uczniów w roku szkolnym 2024/2025.

W ubiegłym roku **dzieci z oddziału przedszkolnego** (3,4,5-latki), za **dotatkową opłatą**, korzystały z nauczania, wychowania i opieki w wymiarze przekraczającym 5 godzin. W zależności od miesiąca z opieki korzystało ok. 12-19 dzieci, a wpłacone przez rodziców środki zasiły budżet o kwotę 1.509,00 zł.

W szkole funkcjonowała **biblioteka szkolna**, z której mogli korzystać uczniowie jak również nauczyciele naszej szkoły. W 2024 r. z biblioteki korzystało ok. 147 czytelników.

Na koniec 2024 roku zbiory biblioteczne liczyły:

- 14 451 książek,
- 29 książek i innych materiałów na nośnikach elektronicznych w formatach dźwiękowych,
- 5 książek i innych materiałów na nośnikach elektronicznych w formatach tekstowych,
- 369 zestawów podręczników,

- 2 prenumeraty czasopism („Kumpel”, „Świetlica w szkole”).

W ubiegłym roku na obiektach sportowych tzw. „**ORLIK**” odbywały się zajęcia z wychowania fizycznego oraz zajęcia sportowe prowadzone przez animatora sportowego zatrudnianego przez Gminę Michów. Poza tym z kompleksu boisk sportowych korzystały również kluby sportowe działające na terenie naszej gminy tj. Uczniowski Klub Sportowy „**RUDNO**” oraz GLKS Michów.

W ramach realizacji zadań **programu wychowawczo-profilaktycznego oraz innych obszarów działalności szkoły** podejmowano następujące zadania:

- Współpraca z Poradnią Psychologiczno-Pedagogiczną w Lubartowie
 - spotkania z psychologiem, prelekcje,
 - stały kontakt telefoniczny dotyczący wydawanych opinii i orzeczeń naszym uczniom,
 - współpraca psychologa i pedagoga, logopedów w ramach „Sieci współpracy dla psychologów i pedagogów szkolnych”.
- Współpraca z Państwowym Powiatowym Inspektorem Sanitarnym, Powiatową Stacją Sanitarno-Epidemiologiczną w Lubartowie polegająca na realizacji programów promocji zdrowia.
- Współpraca z Sądem Rejonowym w Lubartowie – wydawanie opinii o uczniach oraz stały kontakt z kuratorem sądowym dotyczącym dzieci i uczniów z problemami wychowawczymi objętych nadzorem kuratorskim.
- Współpraca z Policją polegająca na prelekcjach dotyczących bezpieczeństwa dzieci i uczniów naszej szkoły (np. Bezpieczne Ferie), sprawdzaniu stanu technicznego autobusu i trzeźwości kierowcy podczas wyjazdu na wycieczki szkolne, udziału policjanta na egzaminie na kartę rowerową oraz w miarę potrzeb stały kontakt telefoniczny.
- Współpraca z Ośrodkiem Pomocy Społecznej w Michowie dotycząca:
 - udziału pedagoga szkolnego w grupie roboczej Zespołu Interdyscyplinarnego do spraw Przeciwdziałania Przemocy w Rodzinie,

- współdziałania z asystentem rodziny na temat rodzin dysfunkcyjnych objętych nadzorem kuratora,
- finansowania obiadów szkolnych dla dzieci naszej szkoły – w zależności od miesiąca średnio w roku szkolnym 2023/2024 – od 10 do 20 uczniów oraz w roku szkolnym 2024/2025 – od 10 do 18 uczniów, co średnio stanowi ok. 10% wszystkich uczniów.
- Współpraca z Gminną Komisją Rozwiązywania Problemów Alkoholowych w Michowie – dofinansowanie do spotkań ze specjalistami z zakresu profilaktyki organizowanych dla uczniów naszej szkoły ok. 1.500,00 zł oraz do wyjazdów w czasie ferii zimowych w kwocie ok. 2.000,00 zł.
- Współpraca z NZOZ w Rudnie mająca na celu objęcie dzieci i uczniów naszej szkoły opieką zdrowotną przez pielęgniarkę szkolną (profilaktyka zdrowotna, bilanse, fluoryzacja, szczepienie przeciw HPV).
- Współpraca z NZOZ „TOPMED” w Samokłeskach w ramach profilaktyki stomatologicznej - wyjazdy uczniów do Michowa 4 razy w roku.
- Współpraca z Gabinetem Chorób Wewnętrznych i Medycy Pracy z siedzibą w Kocku i Gabinetem Medycyny Pracy „Viva Centrum” w Lubartowie w ramach profilaktycznych badań lekarskich pracowników i kandydatów do pracy.
- Współpraca z firmą ADREM Beata Jurecka z siedzibą w Końskowoli w sprawie nieodpłatnego dostarczania uczniom kl. I-V produktów owocowo-warzywnych oraz mleka i przetworów w ramach „Programu dla szkół” prowadzonego przez Krajowy Ośrodek Wspierania Rolnictwa i Ministerstwo Edukacji.
- Współpraca z Lubelskim Samorządowym Centrum Doskonalenia Nauczycieli (LSCDN) w zakresie kompleksowego wsparcia szkoleniowo-doradczego w ramach doskonalenia zawodowego nauczycieli. Tematy szkoleń: „Planowanie i ocena efektywności pomocy psychologiczno – pedagogicznej”, „Polityka ochrony dzieci przed krzywdzeniem” , „Formułowanie wymagań edukacyjnych i ich funkcjonowanie w ocenianiu”.
- Współpraca z placówkami oświatowymi z terenu Gminy Michów i Biblioteką Publiczną w Michowie oraz Filią w Rudnie m.in. w sprawie wspólnych imprez

i uroczystości (Uroczyste Obchody Uchwalenia Konstytucji 3 Maja, Gminne obchody Dnia Dziecka, Gminny Festyn Rodzinny, Dożynki Gminno-Parafialne, Dzień Edukacji Narodowej, Dzień Niepodległości) oraz udziału w komisjach nadzorujących egzamin ósmoklasisty (ZSO w Michowie).

- Współpraca z innymi placówkami oświatowymi z terenu powiatu lubartowskiego, a nawet województwa lubelskiego w ramach oferty edukacyjnej i doradztwa zawodowego.
- Współpraca z Bankiem Spółdzielczym w Cycowie - Oddział w Michowie – prowadzenie rachunku Szkolnej Kasy Oszczędności (SKO)
- Współpraca z Towarzystwem Przyjaciół Michowa w ramach informacji i promocji szkoły (zamieszczanie artykułów i zdjęć z bieżącej działalności szkoły na łamach czasopisma „Głos Michowa”).
- Współpraca ze Spółdzielnią uczniowską (sklepikiem) oraz Samorządem uczniowskim działającymi na terenie szkoły.
- Współpraca z Radą Rodziców, działającą przy naszej szkole, polegająca m.in. na dofinansowaniu do uroczystości szkolnych czy gminnych, imprez i wycieczek szkolnych oraz nagród książkowych dla uczniów na koniec roku. W ubiegłym roku zorganizowano w marcu i w grudniu „Kiermasz Bożonarodzeniowy” połączony z Jasełkami. Dochody z tych imprez zasiliły konto Rady Rodziców.

Podobnie jak w latach ubiegłych, szkoła skorzystała z dotacji celowej na **wyposażenie szkoły w podręczniki, materiały edukacyjne i materiały ćwiczeniowe** dla uczniów i dokonała zakupu książek i ćwiczeń na kwotę 17.653,49 zł.

Mimo, iż w 2024 r. szkoła składała jeszcze inne wnioski o udzielenie wsparcia finansowego, to niestety nie uzyskała go, były to następujące wnioski:

- wieloletni rządowy program „Posiłek w szkole i w domu” na doposażenie i poprawę standardu funkcjonującej stołówki szkolnej;

- wieloletni rządowy program pod nazwą „Aktywna tablica” na zakup pomocy dydaktycznych oraz narzędzi do terapii z uczniami ze specjalnymi potrzebami edukacyjnymi.
- w ramach przedsięwzięcia Ministra Edukacji pn. „Podróże z klasą” na dofinansowanie wycieczek szkolnych;

W ubiegłym roku uczniowie chętnie brali udział w **konkursach i zawodach sportowych** (niektóre z nich zakończyły się dużym sukcesem dla uczniów a inne wyróżnieniem bądź nagrodą), były to:

- Konkurs Europejski Quiz Finansowy (EQF) 2023/2024 (2 zespoły dwuosobowe z kl. VIII zakwalifikowane do etapu wojewódzkiego)
- Ogólnopolski Konkurs Wielkanocny „Wocabee” - Kl. IV-VIII
- Ogólnopolski Sprawdzian ze znajomości treści lektur obowiązujących na egzaminie po klasie 8 - KL. VIII
- Konkurs Gdańskie Wydawnictwo Oświatowe „Portret matematyka” - Kl. VIII
- Ogólnopolskie wydarzenie kulturowe „Egg Easter hunt” - zwyczaje i słownictwo związane z Wielkanocą w formie zabawy i rywalizacji - konkurs z nagrodami
- XIV Ogólnopolski Konkurs Plastyczny dla Dzieci „Bezpiecznie na wsi mamy, bo o zdrowie dbamy” – wyróżnienia dla uczniów z kl. IV
- XVIII Powiatowy Konkurs Plastyczny i Fotograficzny w Lubartowie „Pokażę ci gdzie mieszkam 2024” - udział 4 uczennic z kl. I
- Konkurs plastyczny „Moje Boże Narodzenie” – Wydział Nauki Chrześcijańskiej
- Konkurs ogólnopolski: „Miś Mój Bajkowy Przyjaciel”, „Miś Moim Przyjacielem” „Miś – bohater książkowy”, „Leśne opowieści”;
- Wojewódzki Konkurs na Palmę i Pisanek Wielkanocną;

- Kuratoryjne konkursy przedmiotowe z języka polskiego, matematyki, języka angielskiego, historii, fizyki, geografii;
- Ogólnopolski Turniej Wiedzy Pożarniczej „Młodzież zapobiega pożarom” – etap gminny i powiatowy;
- Konkurs szkolny „Mój Przyjaciel Miś”, „Najpiękniejszy różaniec” „Stroik Bożonarodzeniowy”, „Stroik Wielkanocny”; szkolny konkurs matematyczny „Olimpus”;
- Mistrzostwa Powiatu Lubartowskiego w Mini Piłce Nożnej Dziewcząt w Leszkowicach (kl. IV-VI) - 2 miejsce
- Półfinał Powiatu Lubartowskiego w Piłce Nożnej w Rudnie (kl. VII-VIII) - II m-ce dziewcząt, udział chłopców
- Mistrzostwa Powiatu w Badmintona Drużyna Dziewcząt i Chłopców w Lubartowie – Igrzyska Młodzieży (Kl. VII-VIII – po 4 ucz.) - II m-ce drużyna chłopców i awans do kolejnego etapu, IV m-ce drużyna dziewcząt,
- Mistrzostwa Powiatu w Badmintona Drużyna Dziewcząt i Chłopców w Lubartowie – Igrzyska Dzieci (kl. V-VI – po 4 ucz.) - I m-ce drużyna dziewcząt i awans do kolejnego etapu, III m-ce drużyna chłopców
- Mistrzostwa Rejonu w Badmintona w Piotrowicach - Drużyna Dziewcząt i Chłopców– Igrzyska Dzieci (Kl. IV-VI – 4 ucz.) - I m-ce drużyna dziewcząt i awans do kolejnego etapu
- Mistrzostwa Rejonu w Badmintona w Piotrowicach - Drużyna Dziewcząt i Chłopców– Igrzyska Młodzieży (Kl. VII-VIII – 4 ucz.) - IV m-ce drużyna chłopców
- Finał Województwa Lubelskiego w Drużynowym Badmintonie Dziewcząt i Chłopców w Zamościu (Kl. IV-VI – 4 ucz.) - IV m-ce drużyna dziewcząt
- Zawody sportowe piłka siatkowa – eliminacje gminne w Rudnie (Kl. VII-VIII – 17 ucz.) - awans dziewcząt, awans chłopców

- Półfinał Mistrzostw Powiatu Lubartowskiego w Piłce Siatkowej Dziewcząt w Kocku Kl. VII-VIII – 9 ucz. - IV miejsce
- Półfinał Mistrzostw Powiatu Lubartowskiego w Piłce Siatkowej Chłopców w Abramowie Kl. VII-VIII – 8 ucz. - III miejsce

W naszej szkole dużym powodzeniem cieszą się też **wycieczki szkolne i różnego rodzaju warsztaty**, zarówno te odbywające się w naszej placówce jak również te wyjazdowe. Głównie były to wyjazdy w ramach realizacji podstawy programowej, m.in.:

- Wyjazdy w celu obejrzenia przedstawienia teatralnego, filmu oraz pokazów z fizyki;
- Zwiedzanie atrakcji turystycznych w najbliższej okolicy: Muzeum Zamojskich w Kozłowie oraz pobyt w miejscach rozrywki (Strefa Wysokich Lotów, łyżwy, kino, basen, kręgielnia)
- Wycieczka kilkudniowa Śląsk-Słowacja (Tarnowskie Góry, Chorzów, Oravski Hrad, Katowice), zapoznanie uczniów z zabytkami historycznymi
- Poznawanie środowiska naturalnego, poznanie zwierząt, gry i zabawy w Ranczu ARKA w Sernikach, korzystanie z atrakcji Bałtowskiego Kompleksu Turystycznego
- Wyjazd do Michowa do Biblioteki Publicznej i świętowanie Światowego Dnia Pluszowego Misia oraz zapoznanie z zawodem fryzjera, krawcowej i listonosza (preorientacja zawodowa);

Udział uczniów w programach i projektach edukacyjnych:

- Projekt „Laboratoria przyszłości”,
- Projekty z j. angielski: „My weekend”, „My favourite food”, „My pet”, „My favourite sport”, „Take care of our planet”, „Be healthy”
- Program: InstaLing dla Szkół w kl. IV-VIII pod patronatem MEN;
- „Akademia Lubella”- zdrowy styl życia, komponowanie wartościowych posiłków i niemarnowania żywności (kl. VI-VIII);
 - „Bieg po zdrowie” kl. IV
 - „Trzymaj Formę”

- Ogólnopolski projekt „Mała książka – wielki człowiek” – promocja czytelnictwa, wyprawki czytelnicze dla kl. I;
- Ogólnopolski program edukacyjny Misja Edukacja – Misja Kieszonkowe i Misja Oszczędzanie – kl. V
- Akcja „Zdrowo i sportowo” edycja 2023/24;
- Aktywna Szkoła - Aktywny Do Kwadratu– pozalekcyjne zajęcia sportowe (kl.IV-VIII)
- Przedsięwzięcie „Zdrowo-cyfrowo w przedszkolu” - wsparcie szkoleniowe dla nauczycieli oraz przekazanie grantów finansowych dla przedszkola
- „Program dla szkół” – owoce, warzywa, mleko i przetwory mleczne;
- „Akademia Bezpiecznego Puchatka”- ogólnopolski program edukacyjny skierowany do uczniów klas I SP, obejmujący tematykę związaną z bezpieczeństwem dzieci w 4 sferach: na drodze, w domu, w szkole w Internecie;
- Akcja MEN „Szkoła do hymnu” – odśpiewanie hymnu narodowego w ostatni dzień roboczy przed Narodowym Świętem Niepodległości
- Akcja promująca czytelnictwo Międzynarodowa Edycja „Przerwa na czytanie”
- „Ogólnopolski Dzień Głośnego Czytanie”, akcja promująca czytelnictwo i literaturę
- „Sportowe Talenty”- w ramach programu przeprowadzone zostały testy sprawnościowe dla uczniów klas IV-VIII
- Program Powszechnej nauki pływania „Umiem pływać” projekt Ministerstwa Sportu i Turystyki – kl. I-III

Udział szkoły w akcjach charytatywnych:

- Zbieranie plastikowych nakrętek
- Udział w ogólnopolskim programie „Zbieramy Baterie i Telefony”
- Udział w akcji „Góra grosza”.
- „Dary dla powodzian”- zbiórka art. przemysłowych i spożywczych dla ludzi, którzy ucierpieli w powodzi

- Zbieranie miękkich szczoteczek do zębów dla dzieci ze Szpitala Onkologicznego w Lublinie
- „Świąteczne Kartki Dobroczynne” – kampania charytatywna, sprzedaż kartek

W szkole w miarę potrzeb wykonywane były różnego rodzaju prace konserwatorsko-porządkowe czy to na terenie szkoły czy wokół niej, jednak większe **prace remontowe** odbywały się w okresie wakacyjnym, głównie zostały wykonane m.in. następujące czynności:

- remonty sal dydaktycznych
 - malowanie sali nr 11 (ściany oraz sufit),
 - malowanie korytarza górnego (ściany oraz sufit) wraz z kratami zabezpieczającymi schody,
 - przegląd oraz naprawa stolików i krzesełek uczniowskich oraz szafek w klasach,
- remonty bloków żywieniowych
 - malowanie ścian i sufitów w kuchni i zapleczu kuchennym,
- remonty pomieszczeń higieniczno-sanitarnych
 - malowanie ścian i sufitów w łazienkach i sanitariatach,
- inne remonty bądź prace konserwatorsko-porządkowe
 - wymiana starych żeliwnych grzejników na aluminiowe - 20 szt. (sala nr 1, 2, 6, 13, pokój nauczycieli, magazyn, przedsionek, szatnia 1 i 2),
 - zabezpieczenie otworów wentylacyjnych na czterech kominach budynku szkoły (usługa wykonana przez elektryka),
 - mycie Karcherem kostki brukowej/ schodów przed wejściem do szkoły,
 - czyszczenie oraz malowanie impregnatem ławek przed szkołą,
 - malowanie i renowacja placu zabaw,

- przegląd słupków, bramek i siatek na boisku szkolnym,
- remont studzienki kanalizacyjnej oraz wymiana pokrywy żelbetowej z dwoma korkami betonowymi na placu szkolnym,
- wykonanie prac porządkowych na placu szkolnym (poza „Orlikiem”) – rekultywacja powierzchni zielonych,
- wykonanie prac porządkowych na placu szkolnym wokół niej oraz w budynku gospodarczym.

19. Zespół Szkół Ogólnokształcących w Michowie

Przedstawiając Państwu informację dotyczącą działalności ZSO w Michowie za rok 2024, chciałabym nadmienić, iż wszystkie dane poparte w poniższym raporcie są działalnością naszej placówki w okresie II półrocza roku szkolnego 2023/2024 i I półrocza roku szkolnego 2024/2025.

EDUKACJA:

W roku szkolnym 2023/2024 w Szkole Podstawowej w Michowie funkcjonowało 14 oddziałów, 6 oddziałów – edukacji wczesnoszkolnej - 95 uczniów i 8 oddziałów klas IV – VIII – 161 uczniów. Łącznie 256 uczniów Szkoły Podstawowej.

W roku szkolnym 2023/2024 w ZSO w Michowie funkcjonował 1 oddział integracyjny.

Do oddziału integracyjnego uczęszczało 17 uczniów (8 dziewczynek i 9 chłopców).

W 2024 r. Szkołę Podstawową im. B. Westerplatte, ukończyło 23 uczniów klas ósmych (9 dziewczynek i 14 chłopców).

Natomiast w roku szkolnym 2024/2025 funkcjonuje 15 oddziałów – 263 uczniów (129 dziewczynki i 134 chłopców), 6 oddziałów klas I- III, 9 oddziałów klas IV – VIII.

EGZAMINY ZEWNĘTRZNE:

WYNIKI Z EGZAMINU ÓSMOKLASISTY – SESJA 2024

Do egzaminu ósmoklasisty przystąpiło 23 uczniów, 22 osoby pisały arkusz 100 dla uczniów bez dysfunkcji i o specyficznych trudnościach w uczeniu się. 1 osoba pisała arkusz 900 - dla osób z afazją. (4 uczniów miało dostosowania w postaci wydłużenia czasu, nie przenoszenia odpowiedzi na kartę zadań oraz dostosowania zasad oceniania).

STATYSTYCZNIE:

SESJA	J. polski	Matematyka	J. angielski
2024	57% - stanin 4 – niżej średni	47% - stanin 5 - średni	56% - stanin 4 – niżej średni
2023	63% - stanin 4 – niżej średni	37% - stanin 3 - niski	57% - stanin 4 – niżej średni

WNIOSKI:

1. Staninowo cały egzamin wypadł lepiej niż w sesji 2023.
2. Szkoła uzyskała średnie wyniki z egzaminu ósmoklasisty.
3. Wynik z matematyki jest wyższy o 10 % niż w sesji 2023.
4. Z języka polskiego, mimo uplasowania się w tym samym stanie co rok temu, wynik procentowy jest niższy o 6%.
5. Z języka angielskiego, mimo uplasowania się w tym samym stanie co rok temu, wynik procentowy jest niższy o 1%.

STYPENDIA SZKOLNE W 2024 r.

W 2024 r. w ZSO w okresie od stycznia do sierpnia 12 uczniów szkoły podstawowej posiadało orzeczenia z PPP, a w okresie od września do grudnia 14 uczniów szkoły podstawowej.

Dyrektor ZSO w Michowie przyznała w 2024 r. w drugim półroczu roku szkolnego 2023/2024 stypendium za wysokie wyniki w nauce, osiągnięcia sportowe, wyniki w nauce i osiągnięcia sportowe 35 uczniom SP na łączną kwotę: 8 680,00 zł, natomiast w I półroczu roku szkolnego 2024/2025 stypendium za wyniki w nauce otrzymało 32 uczniów SP na łączną kwotę 7 224,00 zł.

Łącznie za rok 2023 wypłacono uczniom kwotę 15 904,00 zł.

Nadzór pedagogiczny sprawowany przez Kuratora Oświaty:

W 2024 r. nie było żadnych kontroli przeprowadzanych przez Kuratorium Oświaty w Lublinie w ramach nadzoru pedagogicznego.

WSPÓŁPRACA Z INSTYTUCJAMI :

- Urzędem Gminy Michów.
- Poradnią Psychologiczno – Pedagogiczną w Lubartowie.
- Ośrodkiem Pomocy Społecznej.
- Sądem Rodzinnym.
- **Szpitałem Neuropsychiatrycznym w Lublinie.**
- Fundacją - Wielka Orkiestra Świątecznej Pomocy.
- Biblioteką Publiczną w Michowie.
- Parafią Michów.
- Wprowadzenie edukacji finansowej – współpraca z Bankiem Spółdzielczym w Michowie. Założenie SKO w szkole. Opiekunem SKO została p. Janina Gajownik.
- Gminną Komisją ds. Rozwiązywania Problemów Alkoholowych.
- Z innymi szkołami, uczelniami wyższymi.
- Kołem Gospodyń Wiejskich w Michowie i Katarzynie.
- Powiatową Stacją Sanitarno-Epidemiologiczną w Lubartowie.
- Współpraca z **Polską Akcją Humanitarną** w ramach realizowanego programu edukacyjnego: „Lekcje pomagania” Program PAH wprowadza w zagadnienie humanitaryzmu oraz pomocy ludziom bez względu na pochodzenie. Program to cykl 8-10 lekcji o mądrym pomaganiu. Program promuje postawy solidarności między ludzką. W semestrze II zrealizowano następujące zagadnienia:
 - * Jakie lekcje wynieśliśmy ze zrywu pomocowego wobec osób z Ukrainy?
 - * Jakie są dylematy w pomocy humanitarnej?
 - * Zorganizowanie akcji: „Zamiast Kwiatka Niosę Pomoc”
 - * Program będzie kontynuowany w kolejnym roku szkolnym
 - * Współpraca z Muzeum Polin w Warszawie w realizacji „Akcji Żonkile”.

ZAJĘCIA W RAMACH POMOCY PSYCHOLOGICZNO – PEDAGOGICZNEJ**PÓŁROCZE II 2023/2024**

- **Pomoc psychologiczno- pedagogiczna:**

Zgodnie z obowiązującym prawem oświatowym wszyscy uczniowie ZSO zostali objęci pomocą psychologiczno- pedagogiczną. Mieli możliwość korzystania z różnego typu zajęć: wyrównawczych, rozwijających, specjalistycznych.

Lp.	Rodzaj zajęć	Ilość uczniów uczestniczących w zajęciach
1.	Zajęcia dydaktyczno-wyrównawcze z matematyki	41
2.	Zajęcia logopedyczne	27
3.	Terapia rozwojowa osób z autyzmem	1
4.	Zajęcia dydaktyczno-wyrównawcze z języka polskiego	41
5.	Zajęcia korekcyjno-kompensacyjne	25
6.	Gimnastyka korekcyjno-kompensacyjna	2
7.	Zajęcia dydaktyczno-wyrównawcze z języka angielskiego	7
8.	Zajęcia wyrównawcze – edukacja wczesnoszkolna	12
9.	Terapia integracji sensorycznej	6

Wykaz zajęć rozwijających prowadzonych w ZSO w Michowie

Lp.	Rodzaj zajęć	Ilość uczniów uczestniczących w zajęciach
1.	Klub sportowy	102
2.	Warsztaty kaligraficzno-lektorskie	38

Rewalidacja

Lp.	Rodzaj zajęć	Ilość uczniów uczestniczących w zajęciach
1.	Rewalidacja	11

PÓLROCZE I 2024/2025

Rodzaj zajęć	Ilość uczniów uczęszczających na zajęcia
Zajęcia dydaktyczno-wyrównawcze z matematyki	35 uczniów
Zajęcia logopedyczne	28 uczniów
Terapia rozwojowa osób z autyzmem	1 uczeń
Zajęcia dydaktyczno-wyrównawcze z języka polskiego	30 uczniów
Zajęcia korekcyjno-kompensacyjne	28 uczniów
Gimnastyka korekcyjno-kompensacyjna	2 uczniów
Zajęcia dydaktyczno-wyrównawcze z języka angielskiego	8 uczniów
Zajęcia wyrównawcze – edukacja wczesnoszkolna	10 uczniów

Terapia integracji sensorycznej	10 uczniów
Zajęcia z pedagogiem specjalnym	19 uczniów
Zajęcia z psychologiem	6 uczniów
Wykaz zajęć rozwijających prowadzonych w ZSO w Michowie	
Klub sportowy	82 uczniów
Warsztaty kaligraficzno-lektorskie	30 uczniów
Rewalidacja	
Rewalidacja	14 uczniów

KONKURSY W 2024 r.

W II półroczu 2023/2024 r.

Konkurs Historyczny organizowany przez Lubelskiego Kuratora Oświaty	Laureat Bartłomiej Karpiński – nauczyciel przygotowujący- Pani Barbara Jankowska
43 Mały Powiatowy Konkurs Recytatorski w Kocku	Wyróżnienie - Ewelina Marek – nauczyciel przygotowujący Pani Bożena Szwargolińska
Konkurs Recytatorski –(etap szkolny)	Nikola Misiurek I miejsce -nauczyciel przygotowujący Pani Bożena Szwargolińska Ewelina Marek II miejsce --nauczyciel przygotowujący Pani Bożena Szwargolińska

	Katarzyna Grabowska III miejsce- nauczyciel przygotowujący Pani Ewa Wronowska
Przeprowadzono:	
<ul style="list-style-type: none"> * Konkurs wiedzy o zdrowym stylu życia: "Trzymaj Formę", * Konkurs z biologii na temat zdrowego odżywiania. * Konkursy - krzyżówki i łamigłówki matematyczne * Konkurs plastyczny na plakat zachęcający do przeczytania książki zorganizowany przez bibliotekę szkolną. * Kangur konkurs matematyczny. * Ogólnopolski konkurs matematyczny Puchacz Piotr. 	

W I półroczu 2024/2025 r.

Konkursy przedmiotowe organizowane przez Lubelskiego Kuratora Oświaty	Etap szkolny
Powiatowy Konkurs Literacki „Opowieści Wigilijne”	Wyróżnienie – Zofia Śledź – kl. V a, nauczyciel przygotowujący pani Grażyna Janisz
Szkolny konkurs- Na najładniejszą Szopkę Bożonarodzeniową 2024.	I miejsce – Nikola Misiurek kl. VII b II miejsce - Kacper Mich kl. VI b III miejsce - Antoni Sukniak kl. III b Wyróżnienia

	<p>Michalina Fabisiak – kl. II a Martyna Zielińska- kl. V b Kacper Piątek – kl. I b Zofia Sukniak – kl. VI a</p> <p>Konkurs zorganizowany przez p. Ewę Zielińską</p>
--	--

ZAWODY:**II półrocze roku szkolnego 2023/2024****KL VII - VIII**

I Miejsce w Finale Powiatowym w piłce ręcznej dziewcząt.

I Miejsce w Finale Rejonowym w piłce ręcznej dziewcząt.

V Miejsce w Finale Wojewódzkim w piłce ręcznej dziewcząt.

III Miejsce w Finale Powiatowym w piłce ręcznej chłopców.

II Miejsce w zawodach Gminnych w piłce nożnej dziewcząt.

II Miejsce w zawodach Gminnych w piłce nożnej chłopców.

II Miejsce w Turnieju Piłki Nożnej o Puchar Dyrektora Zespołu Szkolno-Przedszkolnego w Baranowie.

KL IV –VI

I Miejsce w Finale Powiatowym w mini piłce ręcznej dziewcząt.

I Miejsce w Finale Rejonowym w mini piłce ręcznej dziewcząt.

V Miejsce w Finale Wojewódzkim w mini piłce ręcznej dziewcząt.

II Miejsce w zawodach Gminnych w mini piłce nożnej dziewcząt.

III Miejsce w Finale Powiatowym w mini piłce ręcznej chłopców.

I Miejsce w zawodach Gminnych w mini piłce nożnej chłopców.

III Miejsce w Półfinale Powiatowym w mini piłce nożnej chłopców.

II Miejsce w Turnieju Piłki Nożnej o Puchar Dyrektora Zespołu Szkolno-Przedszkolnego w Baranowie.

III Miejsce w Finale Powiatowym Turnieju o Puchar Tymbarku w piłce nożnej chłopców.

III Miejsce w Finale Powiatowym Turnieju o Puchar Tymbarku w piłce nożnej dziewcząt.

KL I-III

III Miejsce w Finale Powiatowym Turnieju o Puchar Tymbarku w piłce nożnej chłopców.

I półrocze roku szkolnego 2024/25 r.

- * I miejsce w finale gminnym w piłce ręcznej dziewcząt.
- * I miejsce w finale powiatowym w piłce ręcznej dziewcząt.
- * I miejsce w finale gminnym w piłce ręcznej chłopców.
- * IV miejsce w finale powiatowym w piłce ręcznej chłopców.
- * I miejsce w finale gminnym w piłce nożnej chłopców.
- * II miejsce w finale gminnym w piłce nożnej dziewcząt.
- * II miejsce w półfinale powiatowym w piłce nożnej chłopców.
- * II miejsce w finale gminnym w piłce siatkowej chłopców.
- * II miejsce w finale gminnym w piłce siatkowej dziewcząt.
- * I miejsce w finale powiatowym turnieju „Z Orlika na stadion” w piłce nożnej chłopców.
- * IV miejsce w finale rejonowym turnieju „Z Orlika na stadion” w piłce nożnej chłopców.

INNE DZIAŁANIA :

II półrocze roku szkolnego 2023/2024

- Przystąpienie do projektu „Poprawa dostępności do świadczeń zdrowotnych w zakresie opieki psychologicznej, psychiatrycznej i leczenia uzależnień dzieci i młodzieży” we współpracy ze Szpitalem Neuropsychiatrycznym w Lublinie. Realizacja projektu lata 2023 – 2029.

I półrocze roku szkolnego 2024/2025

Przystąpienie do projektu „Poprawa dostępności do świadczeń zdrowotnych w zakresie opieki psychologicznej, psychiatrycznej i leczenia uzależnień dzieci i młodzieży” we współpracy ze Szpitalem Neuropsychiatrycznym w Lublinie.	Realizacja projektu lata 2023 – 2029.	Koordinacja Magdalena Bojanowska Agnieszka Grabowska
Narodowe Czytanie	6 wrzesień 2024 r.	Bożena Morawska Grażyna Janisz Ewa Wronowska Bożena Szwargolińska
DZIEŃ UŚMIECHU	6 październik 2024 r.	Grażyna Janisz, Elżbieta Kowalska we współpracy z

		Magdaleną Bojanowską, Agnieszką Grabowską
ŚWIATOWY DZIEŃ ZDROWIA PSYCHICZNEGO	10 październik 2024 r.	Grażyna Janisz, Elżbieta Kowalska we współpracy z Magdaleną Bojanowską, Agnieszką Grabowską
DZIEŃ PAPIESKI – „Ewangelia starości i cierpienia”. Zaprezentowanie montażu słowno- muzycznego w Kościele pw. Wniebowzięcia Najświętszej Maryi Panny w Michowie i Kaplicy pw. Świętego Stanisława Biskupa i Męczennika w Mesznie.	13 październik 2024 r.	Grażyna Janisz Bogdan Białas
<u>MIĘDZYNARODOWY DZIEŃ TOLERANCJI</u>	16 listopad 2024 r.	Grażyna Janisz, Elżbieta Kowalska we współpracy z Magdaleną Bojanowską, Agnieszką Grabowską
MIĘDZYNARODOWY DZIEŃ NIEPEŁNOSPRAWNYCH	3 grudzień 2024 r.	Grażyna Janisz, Elżbieta Kowalska we współpracy z Magdaleną Bojanowską, Agnieszką Grabowską
JASEŁKA (zaprezentowane na I Kiermaszu	22 grudzień 2024 r.	Ewa Zielińska Bożena Szwargolińska

Bożonarodzeniowym)		Bogdan Białas
<p><u>Wnioski:</u></p> <p>Realizacja Programu Wychowawczo-Profilaktycznego „KOMUNIKACJA BEZPOŚREDNIA” przebiegała zgodnie z planem. Rozwijane są wszystkie sfery osobowości uczniów. Uczniowie mają możliwość wszechstronnego rozwoju. W II półroczu należy kontynuować realizację Programu.</p>		

WYCIECZKI I WYJAZDY:

Wyjazdy edukacyjne w II półroczu roku szkolnego 2023/2024

14.03.2024 r.	Puławy Kl. I a, b Kl. II a, b KL. III a, b 87 uczniów	Spektakl muzyczny „Niezwyczajne życie podwodnych zwierząt”	A. Targońska B. Jankowska J. Targońska K. Smolińska Rodzice
11.04.2024 r.	Kl. V a 19 uczniów	Kozłowiecki Park Krajobrazowy	E. Kowalska Rodzice
15.05.2024 r.- 17.05.2024 r.	Kl. I a, Kl. IV a Kl. V a, b 31 uczniów	Kraków-Wieliczka- Ojców	M. Morawski E. Kowalska Rodzice
22.05.2024 r.	Kl. III a, b	Wąwolnica	Z. Gasperski

	31 uczniów		E. Zielińska Rodzice
29.05.2024 r.	Kl. I a Kl. II a 14 uczniów	Wojciechów	A. Targońska Rodzice
29.05.2024 r.	Kl. VIII a Kl. VI a Kl. IV a 35 uczniów	Lublin	M. Barszcz B. Fuszara Rodzice
05.06 – 07.06. 2024 r.	Kl. VII Kl. VIII Kl. VI b 37 uczniów	Wrocław, Praga, Skalne Miasto	B. Szwargolińska. A. Grabowska E. Wronowska K. Karpiński
07.06.2024 r.	Kl. IV a 18 uczniów	Lublin	M. Morawski Praktykantka- M.Targońska
11.06.2024 r.	Kl. I b Kl. II b KL. III a	Zamość	B. Jankowska K. Smolińska M. Barszcz Rodzice
14.06.2024 r.	Kl. II a Kl. II b Kl. IV	Ułęż	J. Targońska Rodzice

	Kl. VI a		
--	----------	--	--

• Wyjazdy edukacyjne - półrocze I roku szkolnego 2024/2025

1.	25.09.2024 r.	VII a, VIII a	Lublin Strefa Wysokich Lotów, Kino – film „Beetlejuice” (Sok z żuka)	Beata Fuszara Ewa Wronowska Krzysztof Karpiński Małgorzata Kowalska
2.	30.09.2024 r.	VI a, II a	Lublin Laser City Multikino	Elżbieta Kowalska Grzegorz Rączka Ewelina Słowikowska
3.	1.10.2024 r.	V b, VI b, VII b	Lublin Strefa Wysokich Lotów Multikino Stare Miasto	Iwona Karpińska Ewa Zielińska Bożena Szwargolińska Agnieszka Grabowska
4.	28.11.2024 r.	I a, I b, II a, II b, III a,	Lublin Spektakl	Kamilia Smolińska Beata Jankowska

		III b	„Śpiąca Królewna”	Elżbieta Gryta Małgorzata Barszcz Anna Targońska Agnieszka Targońska Jolanta Targońska Katarzyna Mańkiewicz
5.	06.12.2024 r.	VI a	Lublin - Icemania - jazda na łyżwach, - Ubieranie choinki w Hospicjum im. Małego Księcia, - Multikino- film „Pożegnania i powroty”, - Lumina Park.	Elżbieta Kowalska Grażyna Janisz Anna Kukier
6.	09.12.2024 .	V b, VI b, VII a, VII b	Lublin Strefa Wysokich Lotów	Iwona Karpińska Agnieszka Grabowska Bożena Szwargolińska Ewa Zielińska

BIBLIOTEKA I STOŁÓWKA SZKOLNA:

Z biblioteki szkolnej korzystają wszyscy uczniowie – w roku szkolnym 2024/2025 średnio 263 uczniów oraz pracownicy szkoły, natomiast w roku szkolnym 2023/2024 średnio 255 uczniów SP. W 2024 r. w II półroczu 2023/24 biblioteka pracowała w wymiarze 30 godzin tygodniowo. W pierwszym półroczu roku szkolnego 2024/2025 pracowała w wymiarze 20 godzin tygodniowo. We wszystkich klasach szkoły podstawowej realizowane były zajęcia edukacji czytelniczej, w sumie 24 godziny lekcyjne. W 2024 r. zakupiono 1068 podręczniki za kwotę 28279,39 zł.

W szkole funkcjonuje **kuchnia i stołówka** szkolna.

W II półroczu 2023/2024 roku średnio dziennie stołowało się 226 osób w tym:

- 124 uczniów ZSO w Michowie;
- 6 pracowników
- 96 dzieci z Przedszkola w Michowie.

W I półroczu roku szkolnego 2024/2025 natomiast stołowało się średnio dziennie 216 osób w tym:

- 121 uczniów ZSO w Michowie;
- 8 pracowników.
- 87 dzieci z Przedszkola w Michowie

ŚWIETLICA przy ZSO w Michowie – półrocze II 2023/2024 i półrocze I 2024/2025

Nadrzędnym celem działalności świetlicy jest zapewnienie uczniom opieki przed zajęciami i po ich zakończeniu, a także podczas doraźnych zastępstw z powodu nieobecności nauczycieli. Z opieki świetlicowej korzystają także uczniowie oczekujący na rozpoczęcie zajęć dodatkowych.

Świetlica szkolna czynna jest codziennie od 7:00 do 16.00, Opieką objęci są więc wszyscy uczniowie dowożeni do szkoły i okolic, których rodzice pracują i wypełnili kartę zgłoszenia dziecka do świetlicy.

W II pół. roku szkolnego 2023/2024 opieką świetlicową objętych było 136 uczniów.

Natomiast w I półroczu roku szkolnego 2024/2025 łącznie 65 dzieci. Najliczniejszą grupę uczniów przebywających w świetlicy stanowią dzieci z klas I - IV – Opiekę świetlicową sprawuje średnio ok. 7 wychowawców.

SPRAWY KADROWE W 2024 r. :

Informacja za rok 2024

1. Liczba zatrudnionych nauczycieli i pracowników II półrocze 2023/2024:

Wyszczególnienie	Zatrudnienie		W tym:			
			nauczyciele		pozostali	
	etaty	osoby	etaty	osoby	etaty	osoby
Szkoła Podstawowa im. Bohaterów Westerplatte w Michowie	44,42	46	28,67	30	15,75	16

2. Liczba nauczycieli z podziałem na stopnie awansu zawodowego II półrocze 2023/2024:

Lp.	Poziom wykształcenia	Stopnie awansu zawodowego		
		nauczyciel początkujący	nauczyciel mianowany	nauczyciel dyplomowan y
1	Tytuł zawodowy magistra z przygotowaniem pedagogicznym	1	8	21
2	Tytuł zawodowy licencjata z przygotowaniem pedagogicznym	-	-	-

1. Liczba zatrudnionych nauczycieli i pracowników I półrocze 2024/2025:

Wyszczególnienie	Zatrudnienie		W tym:			
			nauczyciele		pozostali	
	etaty	osoby	etaty	osoby	etaty	osoby
Szkoła Podstawowa im. Bohaterów Westerplatte w Michowie	45,40	47	28,78	30	16,62	17

2. Liczba nauczycieli z podziałem na stopnie awansu zawodowego I półrocze 2024/2025:

Lp.	Poziom wykształcenia	Stopnie awansu zawodowego		
		nauczyciel początkujący	nauczyciel mianowan y	nauczyciel dyplomowany
1	Tytuł zawodowy magistra z przygotowaniem pedagogicznym	2	5	23
2	Tytuł zawodowy licencjata z przygotowaniem pedagogicznym	-	-	-

REMONTY W ZSO W 2024 r.

W okresie wakacyjnym w 2024 r., w szkole przeprowadzono szereg prac remontowo – przygotowawczych, wykonano następujące prace:

I. Remonty sal dydaktycznych – sposobem gospodarczym przez pracowników szkoły:

- a. Wykonanie instalacji wodno-kanalizacyjnej w klasopracowni 29 – usługa zlecona.
- b. W sali 25 zaszpachlowano ubytki w ścianach, odmalowano parapety.
- c. W sali 7 oraz 46 pomalowano parapety.
- d. W sali 59 pomalowano zabrudzenia ścian przy stolikach uczniowskich.
- e. doposażenie gabinetu logopedycznego oraz terapii integracji sensorycznej w pomieszczeniu po dawnej siłowni – modernizacja instalacji elektrycznej oraz montaż uchwyty sufitowego do urządzeń terapeutycznych.
- f. Wyregulowano w miarę potrzeb opuszczone skrzydła okienne w salach lekcyjnych i na korytarzu.
- g. Szpachlowanie ubytków i malowanie punktowe w klasopracowniach i na korytarzach w miarę potrzeb.

II. Remonty bloku żywieniowego - sposobem gospodarczym przez pracowników szkoły:

- a. Modernizacja kuchennej rozdzielniczy prądu – usługa zlecona.
- b. Zamontowanie bakteriobójczej lampy UV na głównym ujęciu wody pitnej do kuchni szkolnej.
- c. Szpachlowanie ubytków i malowanie punktowe w pomieszczeniach magazynowych, korytarzach, stołówce w miarę potrzeb.

III. Remonty bloku sportowego:

- a. Odmalowanie i odświeżenie pokoju nauczycieli w-f – sposobem gospodarczym przez pracowników szkoły.
- b. Naprawa przecieków na dachu hali sportowej, korytarzu oraz na klatce schodowej przy bibliotece – reklamacja robót.
- c. Wykonanie obróbki przy kratkach wentylacyjnych na dachu hali sportowej gdzie powstawały zacieki (na korytarzu przy sali 60 oraz w pomieszczeniach biblioteki) – reklamacja robót.
- d. Zamalowano zacieki na suficie na klatce schodowej w hali sportowej, na korytarzu obok sali 60 oraz w pomieszczeniach biblioteki – reklamacja robót.
- e. Szpachlowanie ubytków i malowanie punktowe w pomieszczeniach i na korytarzach w miarę potrzeb - sposobem gospodarczym przez pracowników szkoły.

IV. Remonty pomieszczeń higieniczno-sanitarnych - sposobem gospodarczym przez pracowników szkoły:

- a. Naprawa przeciekającego przyłącza kanalizacyjnego w przebieralni męskiej/damskiej w budynku hali.
- b. Odmalowanie łazienki damskiej na piętrze obok sekretariatu.
- c. Drobne prace konserwatorskie w pozostałych łazienkach tj. naprawa drzwi, spłuczek, kranów, desek sedesowych, dozowników na mydło, syfonów, odpływów.

V. Inne remonty i prace wykonane w budynku oraz na terenie szkoły sposobem gospodarczym przez pracowników szkoły:

- a. Umocnienie konstrukcji drewnianych na szkolnym placu zabaw.
- b. Wymiana łańcuchów w huśtawkach na szkolnym placu zabaw.

- c. Usunięcie przegniłych drewnianych koszy na śmieci na szkolnym placu zabaw i wymiana na nowy plastikowy kosz.
- d. Pomalowanie lamperii na dolnym korytarzu w pobliżu stołówki szkolnej.
- e. Modernizacja rozdzielnic głównej i układu pomiarowo-rozliczeniowego prądu – usługa zlecona.

REALIZACJA BUDŻETU 2024 r.:

Plan finansowy wydatków ogółem dla Zespołu Szkół Ogólnokształcących na 2024 r. –
6 175 394,15 zł;

Wydatki : **6 049 634,97 zł**

W tym:

Plan finansowy na wynagrodzenia dla pracowników: **5 111 712,15 zł**

Wydatki pozapłacowe: **937 922,82 zł**

Wydatki inwestycyjne : **43 536,00 zł** (zakup szorowarki do hali sportowej, modernizacja rozdzielnicy głównej prądu)

20. Program współpracy z Organizacjami Pozarządowymi.

Zgodnie z art. 7 ust. 1 pkt 19 ustawy z dnia 8 marca 1990 r. o samorządzie gminnym (Dz. U. z 2024 r. poz. 609 z późn. zm.) do zadań własnych gminy należy współpraca i działalność na rzecz organizacji pozarządowych oraz podmiotów wymienionych w art. 3 ust. 3 ustawy z dnia 24 kwietnia 2003 r. o działalności pożytku publicznego i o wolontariacie.

Przedmiotem współpracy Gminy Michów w roku 2024 była realizacja zadań publicznych, w szczególności wspieranie i upowszechnianie kultury fizycznej i sportu wśród mieszkańców gminy, wspieranie rozwoju kultury, lokalnych wydarzeń kulturalnych i ochrony dziedzictwa narodowego oraz organizowanie dla dzieci i młodzieży dodatkowych zajęć rozwijających, wycieczek, imprez plenerowych, konkursów i wystaw, edukacja patriotyczna dzieci i młodzieży, kultywowanie folkloru, sztuki i tradycji ludowych.

Projekt programu został skonsultowany z przedstawicielami organizacji pozarządowych działających na terenie gminy w trybie uchwały Nr XLIX/245/2010 z dnia 29 września 2010 r. w sprawie określenia szczegółowego sposobu konsultowania z radami działalności pożytku publicznego lub organizacjami pozarządowymi i innymi podmiotami prowadzącymi działalność pożytku publicznego, projektów aktów prawa miejscowego w dziedzinach dotyczących działalności statutowej tych organizacji.

Program współpracy gminy z organizacjami pozarządowymi oraz podmiotami o których mowa w art. 3 ust. 3 ustawy z dnia 24 kwietnia 2003 r. o działalności pożytku publicznego i o wolontariacie na rok 2024 został uchwalony uchwałą Nr LIX/345/2023 Rady Gminy Michów z dnia 27 listopada 2023 roku.

Celem głównym Programu było budowanie i umacnianie partnerstwa pomiędzy gminą a organizacjami pozarządowymi, dla stworzenia warunków do rozwoju inicjatyw na rzecz społeczności lokalnej oraz podniesienie skuteczności i efektywności działań podejmowanych w sferze zadań publicznych.

Celami szczegółowymi programu było: wzmacnianie działań organizacji pozarządowych działających na rzecz poprawy jakości życia wspólnoty mieszkańców, przez wspieranie organizacyjne i finansowe ich działań, na zasadach określonych ustawą, integracja podmiotów realizujących zadania publiczne, wzmocnienie potencjału organizacji pozarządowych i podmiotów, zwiększenie efektywności wykorzystania środków publicznych, wspieranie rozwoju ekonomii społecznej.

WSPÓLPRACA O CHARAKTERZE FINANSOWYM

Na wsparcie zadań publicznych realizowanych przez organizacje pozarządowe w budżecie gminy Michów na 2024 rok przeznaczono kwotę w wysokości 134 000,00 zł.

W 2024 r. ogłoszono dwa konkursy na realizację działań z zakresu działalności pożytku publicznego.

1. Pierwszy konkurs.

W dniu 31 stycznia 2024 r. Zarządzeniem Nr 5/2024 Wójta Gminy Michów ogłoszony został otwarty konkurs ofert na dofinansowanie zadań z zakresu wspierania i upowszechniania kultury fizycznej w ramach dotacji z budżetu gminy Michów w kwocie 111 000,00 zł.

W celu oceny formalnej i merytorycznej ofert złożonych w konkursie w drodze Zarządzenia Nr 10/2024 Wójta Gminy Michów z dnia 19 lutego 2024 r. powołana została komisja konkursowa. W ramach ogłoszonego konkursu wpłynęły 2 oferty, które zostały złożone przez następujące organizacje:

Uczniowski Klub Sportowy „Michowiak”		
1.	1. Organizacja międzyszkolnego turnieju w piłce ręcznej dla uczniów szkół podstawowych. 2. Organizacja międzyszkolnego turnieju w piłce nożnej halowej dla uczniów szkół podstawowych. 3. Organizacja międzyszkolnych mistrzostw w piłce nożnej halowej dla uczniów szkół podstawowych. 4. Organizacja międzyszkolnego turnieju w piłce siatkowej dziewcząt. 5. Organizacja mistrzostw gminy w tenisie stołowym dla uczniów szkół podstawowych (dziewcząt). 6. Organizacja Gminnych biegów przełajowych dla uczniów szkół podstawowych.	5 500,00 zł
Uczniowski Klub Sportowy Rudno		
1.	1. Organizacja turnieju w piłce nożnej dla uczniów klas IV-VI szkół podstawowych. 2. Organizacja turnieju w piłce nożnej dla uczniów klas VII-VIII szkół podstawowych.	5 500,00 zł

	<p>3. Organizacja międzyszkolnego turnieju w piłce siatkowej chłopców.</p> <p>4. Organizacja mistrzostw gminy w tenisie stołowym dla uczniów szkół podstawowych (chłopców).</p> <p>5. Organizacja turnieju w badmintonie dla uczniów szkół podstawowych.</p> <p>6. Organizacja „Dnia Sportu dla Dzieci”.</p>	
--	--	--

Na posiedzeniu w dniu 22 lutego 2024 r. Komisja pozytywnie zaopiniowała powyższe oferty. Wójt Gminy dokonał wyboru ofert podpisał umowy z oferentami.

Na zadania realizowane przez UKS „Michowiak” przyznano dotację w kwocie - 5 500,00 zł, na zadania realizowane przez UKS Rudno przyznano kwotę – 5 500,00 zł

Wysokość przyznanych dotacji – 11 000,00 zł.

Rozliczenie dotacji

Z oceny sprawozdań i dokumentów potwierdzających poniesione wydatki związane z realizacją zadania, stwierdzono prawidłowe wykorzystanie środków publicznych.

Kwota wykorzystanych dotacji w ramach realizacji zadań z zakresu wspierania i upowszechniania kultury fizycznej – 11 000,00 zł.

2. Drugi konkurs.

W dniu 22 lutego 2024 r. Zarządzeniem Nr 13/2024 Wójta Gminy Michów ogłoszony został drugi konkurs z zakresu wspierania i upowszechniania kultury fizycznej w ramach dotacji z budżetu gminy, ponieważ podczas pierwszego naboru cała przeznaczona na ten cel kwota dotacji nie została wykorzystana. W związku z powyższym ogłoszono drugi nabór. W ramach naboru wpłynęła następująca oferta:

Gminny Ludowy Klub Sportowy w Michowie		
1.	<p>1. Organizacja stałego systemu rozgrywek w piłkę nożną wg kalendarza WZPN.</p> <p>2. Organizacja XXI edycji rozgrywek w piłce nożnej halowej.</p> <p>3. Organizacja turniejów i mistrzostw gminy w piłce nożnej, siatkowej, tenisie stołowym.</p>	100 000,00

Na posiedzeniu w dniu 15 marca 20254 r.. Komisja pozytywnie zaopiniowała powyższą ofertę. Wójt Gminy dokonał wyboru oferty podpisał umowę z oferentem.

Na zadania realizowane przez GLKS w Michowie przyznano dotację w kwocie – 100 000,00 zł.

Rozliczenie dotacji

Z oceny sprawozdań i dokumentów potwierdzających poniesione wydatki związane z realizacją zadania, stwierdzono prawidłowe wykorzystanie środków publicznych.

Kwota wykorzystanej dotacji w ramach realizacji zadań z zakresu wspierania i upowszechniania kultury fizycznej – 100 000,00 zł.

3. Trzeci konkurs.

W dniu 18 czerwca 2024 r. Zarządzeniem Nr 62/2024 Wójta Gminy Michów ogłoszony został otwarty konkurs ofert na dofinansowanie zadań z zakresu kultury, sztuki, ochrony dóbr kultury i dziedzictwa narodowego oraz z zakresu działalności na rzecz dzieci i młodzieży w tym wypoczynku dzieci i młodzieży w ramach dotacji z budżetu gminy Michów w kwocie 23 000,00 zł.

Zarządzeniem Nr 68/2024 z dnia 28 czerwca 2024 r. Wójta Gminy Michów powołana została komisja konkursowa do zaopiniowania ofert. W ramach ogłoszonego konkursu wpłynęło 6 ofert, które zostały złożone przez następujące organizacje:

Towarzystwo Przyjaciół Michowa		
L.p.	Tytuł zadania	Wnioskowana kwota dotacji
1.	„Organizacja tradycyjnej zabawy ludowej jak dawniej”.	3 000,00 zł
2.	„Organizacja spotkania opłatkowego przed Urzędem Gminy Michów”	3 500,00 zł
Stowarzyszenia Sympatyków Ziemi Michowskiej		
1.	„Organizacja IV przeglądu kolęd i pastorałek oraz koncertów z okazji świąt państwowych i ważnych wydarzeń gminnych”	3500,00 zł
2.	„Michowski Rajd Rowerowy – Szlakiem Historii”	3 000,00 zł

Fundacja Allot		
1.	„Organizowanie dla dzieci i młodzieży dodatkowych zajęć rozwijających, wycieczek, imprez plenerowych, konkursów i wystaw”	8 900,00 zł
2.	„Kultywowanie folkloru, sztuki i tradycji ludowych”	1 100,00 zł

Na posiedzeniu w dniu 11 lipca 2024 r. Komisja pozytywnie zaopiniowała oferty złożone przez Towarzystwo Przyjaciół Michowa, Stowarzyszenie Sympatyków Ziemi Michowskiej oraz Fundację Allot. Wójt Gminy dokonał wyboru ofert i podpisał umowy.

Na zadania realizowane przez Towarzystwo Przyjaciół Michowa została przyznana dotacja w kwocie - 9 500,00 zł, na zadania realizowane przez Stowarzyszenie Sympatyków Ziemi Michowskiej przyznano dotację w kwocie – 6 500,00 zł. zaś na zadania realizowane przez Fundację Allot przyznano dotację w kwocie 10 000,00 zł

Wysokość przyznanych dotacji – 23 000,00 zł.

Rozliczenie dotacji

Kwota wykorzystanych dotacji w ramach realizacji zadań z zakresu kultury, sztuki, ochrony dóbr kultury i dziedzictwa narodowego – 23 000,00 zł.

WSPÓŁPRACA O CHARAKTERZE POZAFINANSOWYM

Współpraca pozafinansowa Gminy Michów w 2023 r. z organizacjami pozarządowymi polegała na:

- konsultowaniu z organizacjami projektów aktów prawa miejscowego stanowionych przez Radę Gminy w dziedzinach dotyczących działalności statutowej tych organizacji;
- prowadzeniu wspólnych przedsięwzięć tj.: organizacja wspólnych imprez kulturalnych, imprez sportowo – rekreacyjnych.

Działania Gminy Michów nakierowane były na tworzenie warunków do zwiększenia aktywności społecznej, prowadzenia ciekawych i efektywnych inicjatyw na rzecz mieszkańców.

21. Ochrona Zdrowia

Zgodnie z art. 7 ust. 1 pkt 5 ustawy z dnia 8 marca 1990 r. o samorządzie gminnym (Dz. U. z 2024 r. poz. 609 z późn. zm.) do zadań własnych gminy należy ochrona zdrowia. Według danych na koniec 2024 r. na terenie Gminy Michów usługi medyczne świadczone były przez:

- Niepubliczny Zakład Opieki Zdrowotnej w Rudnie ul. Spacerowa 85, 21-140 Michów;
- Niepubliczny Zakład Opieki Zdrowotnej w Michowie ul. Rynek II 1 A, 21-140 Michów;
- Podstację Pogotowia Ratunkowego w Michowie ul. Partyzanckiej 38, 21-140 Michów.

W celu ułatwienia mieszkańcom dostępu do badań profilaktycznych corocznie organizowany jest kilkakrotny przyjazd mammobusu oraz terenowe badanie wzroku.

Stowarzyszenie „Krewniacy” w 2024r. zorganizowało 4 terenowe akcje poboru krwi, 21.01, 12.05, 29.09. Są to akcje, które przyciągają mieszkańców zarówno przed Urząd Gminy ze względu na atrakcje ale i do oddania krwi. Jesteśmy w czołówce pod względem ilości zbieranej krwi podczas takich zbiórek. W 2024r. krew oddało 99 osób. Łącznie zebrano 39,6 l krwi. Krewniacy zbierali szczoteczki do zębów dla dzieci z Oddziału Hematologii, Onkologii i Transplantologii Dziecięcej w Lublinie. Podczas tej zrzutki udało się zebrać 775. Punkty zbiórki miały miejsce w Szkole Podstawowej w Rudnie, ZSO w Michowie, Przedszkolu w Michowie oraz Urzędzie Gminy.

Stowarzyszenie Sympatyków Ziemi Michowskiej oraz Urząd Gminy z wsparciem Krewniaków Michów zorganizowało rajd rowerowy „Szlakiem Historii”, podczas którego każdy z uczestników zbierał kilometry dla małej wojowniczkii Noemi. Łącznie 107 osób wzięło udział w akcji, a każdy z nich pokonał 27,37km co dało wynik 2928,59km

22. Sport i Rekreacja

Na terenie gminy Michów funkcjonują 3 kluby sportowe:

- Gminny Ludowy Klub Sportowy Michów,
- Uczniowski Klub Sportowy „Michowiak”,
- Uczniowski Klub Sportowy Rudno.

Urząd Gminy Michów corocznie przekazuje dotacje na realizację zajęć sportowych oraz różnego rodzaju imprez integrujących mieszkańców i rozwijających zainteresowanie sportem przez wymienione wyżej Kluby Sportowe. W 2024 r. wysokość przekazanych dotacji to kwota w wysokości 111 000,00 zł.

Od jedenastu lat Gmina Michów przystępuje do realizacji Projektu Lokalny Animator Sportu, którego głównym celem jest upowszechnianie aktywności fizycznej i sportu wśród dzieci i młodzieży poprzez umożliwienie udziału w sportowych zajęciach pozalekcyjnych i pozaszkolnych, dofinansowanych ze środków MSiT. Zajęcia te realizowane są przez lokalnego animatora sportu w oparciu o infrastrukturę, powstałą w ramach rządowego programu „Moje Boisko - Orlik 2012”. W ramach realizacji powyższego projektu w 2024 roku na terenie naszej gminy zatrudniony był jeden animator sportu, który w skali miesiąca prowadził 100 godzin zajęć na Orliku. Na ten cel otrzymaliśmy 100 % dofinansowania w kosztach zatrudnienia animatora.

W 2024 r na terenie Gminy Michów realizowany był również projekt pn. „Nauka pływania dla uczniów klas I-III z terenu Gminy Michów”. W projekcie udział wzięło 45 uczniów ze Szkoły Podstawowej w Rudnie oraz Zespołu Szkół Ogólnokształcących w Michowie. Zajęcia odbywały się na basenie Miejskiego Ośrodka Sportu i Rekreacji w Lubartowie. W ramach realizacji projektu, dzieci odbyły 20 wyjazdów na basen, podczas których nabywały podstawowe umiejętności pływania oraz wiedze na temat bezpiecznego korzystania z akwenów.

Na terenie Gminy Michów zlokalizowanych jest 5 szlaków rowerowych o łącznej długości 180 km. Trasy te charakteryzują się wieloma walorami ekologiczno – przyrodniczymi i historycznymi.

Wykaz tras:

Trasa nr 1- 13,5 km

Wariant I: *Michów – Natalin – Trzciniec – Ciotcza – Rudzienko – Michów.*

Wariant II: *Michów – Natalin – Trzciniec – Rudzienko (III) – Rudzienko – Michów.*

Trasa nr 2 – 20 km

Michów – Miastkówkę – Meszno – Katarzyn – Anielówka – Chudowola – Mejnierzyn – Michów

Trasa nr 3 – 30 km

Michów – Rudzienko – Wypnicha – Gołąb – Las Gołębski – Gawłówka – Młyniska – Zofianówka – Michów.

Trasa nr 4 – 35 km

Michów – Rudno – Rawa – Giżyce – Krupy – Szczuchnia – Ostrów – Węgielce – Chudowola – Mejnierzyn – Michów.

Trasa nr 5 – 95 km

Michów – Natalin – Trzciniec – Ciotcza – Wypnicha – Gołąb – Gawłówka – Młyniska – Rawa – Giżyce – Krupy – Szczuchnia – Ostrów – Węgielce – Chudowola – Anielówka – Katarzyn II – Meszno – Miastkówkę – Michów.

23. Gminna Biblioteka Publiczna w Michowie

Gminna Biblioteka Publiczna posiada status instytucji kultury /wpisana jest do rejestru instytucji kultury/. W skład sieci bibliotecznej gminy Michów wchodzi także Filia Biblioteczna w Rudnie.

Biblioteka na swoją działalność poza przyznaną dotacją od organizatora pozyskała środki z Banku Spółdzielczego Cyców O/Michów w wysokości 500.00 zł, które przeznaczono na zakup audiobooków.

Na 2025 r. złożone zostały trzy wnioski:

1. Partnerstwo dla książki – 27600,00zł z czego kwota dofinansowania 22000,00zł
2. Kultura dostępna – 125000,00zł – kwota dofinansowania 100000,00zł
3. Edukacja kulturalna – 63000,00zł -kwota dofinansowania 50000,00

Niestety żaden z nich nie otrzymał dotacji.

GBP w Michowie posiada podjazd dla osób z niepełnosprawnością ruchową, wewnątrz budynku są szerokie drzwi pozwalające swobodnie wjechać do poszczególnych pomieszczeń, toaleta jest również przystosowana dla osób niepełnosprawnych, Filia w Rudnie mieści się na I piętrze i brak do niej dostępu dla osób z dysfunkcją ruchu.

Biblioteki gminy Michów posiadają w swoich zbiorach ok. 50 książek z dużą czcionką. Czytelnicy mogą również korzystać z audiobooków.

W 2024r. w Filii bibliotecznej w Rudnie odeszła na emeryturę P. Barbara Szewczyk. Na jej miejsce zatrudniona została P. Izabela Nowakowska. P. I. Nowakowska jest magistrem pedagogiki ze specjalnością pedagogika przedszkolna, ukończyła także Studia podyplomowe z zakresu Bibliotekoznawstwo z informacją naukową i edukacją czytelniczo – medialną na Akademii Wincentego Pola w Lublinie. Pracowała wcześniej (prawie 10 lat) jako nauczyciel Przedszkola w Lublinie. Zrezygnowała z pracy w Przedszkolu ze względów rodzinnych / urodziła dwoje dzieci, które uczęszczają już do szkoły i przedszkola. Zatem praca w oddalonym o 50 km. Lublinie oraz różne zmiany np. od 10.00 do 18.00 powodowałyby niemożność pogodzenia opieki nad dziećmi z pracą/. P. Nowakowska zarejestrowała się w PUP i w pierwszej kolejności przysłała do naszej Biblioteki jako stażystka.

GBP w Michowie przystąpiła do Powiatowego Konsorcjum w ramach, którego zakupiono 16 audiobooków dla czytelników Biblioteki. Korzystało z tej formy dostępu do zbiorów 20 czytelników. Wypożyczyli oni łącznie 117 audiobooków.

Budżet bibliotek na 2024r. przedstawiał się następująco:

- Dotacja organizatora ogółem – 431466 zł
- Zakup audiobooków – 496 zł
- Automatyzacja – 7201 zł
- Płace i pochodne – 391516 zł
- Zakup księgozbioru 13436 zł

Urząd Gminy Michów pozyskał z Rządowego Programu Inwestycji Strategicznych (edycja ósma) 6100000.00 zł na projekt Biblioteka – Gminne Centrum Kultury w Michowie. W tej chwili rozpoczęły się i trwają prace budowlane w ramach projektu.

Księgozbiory Bibliotek:

	Stan w dniu 31.12.23r.	Wpływy ogółem	W tym z zakupu	Ubytki	Stan w dniu 31.12.2024r.
F. Rudno	8589	115	100	15	8689
GBP Michów	19112	523	481	413	19222
Razem	27701	638	581	428	27911

Czytelnicy:

W/g wieku	Ogółem	Do 5 lat	6-12 lat	13-15 lat	16-19 lat	20-24 lat	25-44 lat	45-60 lat	Pow.60 lat
F. Rudno	200	27	90	23	3	2	21	14	20
GBP Michów	497	79	161	19	19	8	62	73	76
Razem	697	106	251	42	22	10	83	87	96

W 2024r. zorganizowano łącznie 82 wydarzenia dla dzieci i dorosłych w których udział wzięło ok. 3800 osób i były to:

- Ferie w Bibliotece
- Spektakl teatralny w wykonaniu aktorów Teatru KRAK-ART pt. „Calineczka”
- Spotkanie autorskie dla dzieci z P. Katarzyną Keller
- Impreza z okazji Światowego dnia książki
- Impreza z okazji Dnia Dziecka
- Wakacyjne warsztaty z LCIT
- Konkurs „Czytam od przedszkola” oraz „ Moja kartka z wakacji”
- Akcja Czytanie dla maluszków oraz Czytam moim kolegom z klasy
- Wystawa Patroni Literacy roku 2024
- Dzień Głośnego Czytania połączony z akcją „Czytamy z sercem”
- Cudowna i zabawna kraina J.Tuwima – impreza z okazji 130 rocznicy urodzin poety
- Impreza z okazji Światowego Dnia Pluszowego Misia
- Impreza na Dzień Postaci z Bajek
- Wieczory poetyckie – wiersze o miłości, matce, wspomnienie D. Opolskiego
- Noc bibliotek
- Wystawa „Nieukończone życia”
- Spotkanie poświęcone życiu i twórczości D. Opolskiego połączone z uroczystym odsłonięciem tablicy pamiątkowej
- Spotkanie autorskie dla dorosłych z Joanną Jax
- Warsztaty plastyczne dla dzieci
- Warsztaty taneczne dla dzieci

24. Wydarzenia i uroczystości kulturalne

W dniu 14.01.2024 w kościele w Michowie odbył się kolejny już Przegląd Kolęd i Pastorałek. Po raz IV gościliśmy zespoły śpiewacze z: Rudna, Baranowa, Krępy, Kozłówki oraz chór z Wąwolnicy. Wyjątkowymi uczestnikami przeglądu były dzieci ze Szkoły Podstawowej w Rudnie, które doskonale poradziły sobie ze śpiewem. Koncert zakończył zespół wokalny-muzyczny „Nadzieja” z Michowa.

Gminne obchody 233 Rocznicy Uchwalenia Konstytucji 3 Maja połączone z Dniem Strażaka przygotowane zostały przez Szkołę Podstawową im. Józefa Niećko w Rudnie, Wójta gminy Michów, proboszcza parafii pw. WNMP w Michowie oraz Ochotniczą Straż Pożarną w Michowie. W programie uroczystości znalazły się; msza św. za ojczyznę odprawiona w kościele parafialnym w Michowie, złożenie kwiatów pod tablicami pamiątkowymi, przemówienie Wójta gminy i prezesa OSP, odznaczenia druhów, część artystyczna przygotowana przez uczniów Szkoły Podstawowej w Rudnie oraz występ zespołu „Nadzieja”.

23 czerwca na boisku sportowym przy placu targowym w godzinach od 14:00 do 21:00 odbył się Festyn Rodzinny „Powitanie lata”. Organizatorami imprezy był Wójt gminy Michów oraz Gminna Biblioteka Publiczna. Część artystyczną na scenie rozpoczęły dzieci ze Szkoły Podstawowej w Rudnie. Piękny spektakl dzieciaków przygotowały Panie: D. Jedut, E. Karpińska, B. Lemieszek, R. Łukasiewicz, H. Micek, B. Struska i E. Targońska. Następnie na scenie wystąpiła grupa Mix Dance – uczestnicy kursu tańca realizowanego przez Lubelskie Centrum Inicjatyw Tanecznych i Gminnej Biblioteki Publicznej.

Potem obejrzelśmy profesjonalny taniec P. Małgorzaty Kuszewskiej i P. Miłosza Szczotki – instruktorów LCIT. Po występach tanecznych przenieśliśmy się w świat muzyki Poloneza c – dur, Mazurka g – mol F. Chopina oraz I Etiudę transcendentalną F. Liszta zagrał Kajetan Reczek – Tracz. W dalszej kolejności wystąpiły zespoły: Jarzębinki, TWIST i Nadzieja. Uczestnicy wysłuchali również kabaretu P. Stefanii Banuchy. Zainteresowani mogli także obejrzeć pokaz udzielania pierwszej pomocy w wykonaniu druhów z OSP Wypnicha a za sprawą Michała Lenarciaka przenieść się w krótką podróż w odległe czasy historyczne oraz wziąć udział w konkursach sportowych, które przygotowali członkowie Stowarzyszenia Sympatyków Ziemi Michowskiej. Na zwycięzców czekały oczywiście nagrody rzeczowe. Około godz. 19:00 na scenie wystąpił niezwykle pozytywny Szymon Samulak a następnie

wszystkich zebranych zabawiał DJ Waldi. Festyn zakończył się pokazem „Fire Show” w wykonaniu „Pracowni Natury” z Krup. Imprezie towarzyszyły różne atrakcje: dmuchane zjeżdżalnie, zamki, plac zabaw dla wszystkich chętnych dzieci za darmo, można było pomalować sobie buźkę, zrobić tatuaż czy zapleść kolorowe warkoczyki. Najmłodszych zabawiali animatorzy. Na imprezie swoje stoiska prezentowały KGW z terenu naszej gminy: Budki, Chudowola, Gołąb, Katarzyn II, Mejnierzyn, Meszno, Michów, Natalin, Rudno, Rudzienko II i Wypnicha. Gospodynie przygotowały wiele przysmaków: ciasta, pierogi, serki, napoje, chleb ze smalcem i kiszonym ogórkiem i wiele innych specjalów. W stoisku przygotowanym przez pracowników Urzędu Gminy można było również poczęstować się pysznym ciastem oraz przekazanym przez Spółdzielnię Mleczarską „Michowianka” serem żółtym. Na najmłodszych czekały słodczyce i drobne upominki. Natomiast darmową grochówkę można było dostać w stoisku Koła łowieckiego „Lis”.

W dniu 11 sierpnia br. społeczność naszej gminy świętowała Dożynki Gminno-Parafialne organizowane wspólnie przez Wójta gminy Michów Romana Adamczyka oraz proboszcza parafii w Michowie ks. Jana Brodziaka. Dodatkową atrakcją wieczornej części Dożynek był jubileusz 10-lecia działalności Zespołu NEWS, jedyne tak mocno działającego w branży disco polo zespołu z Michowa. Uroczystość rozpoczęła się od poświęcenia przed kościołem przez ks. proboszcza wieńców dożynkowych będących symbolem dziękczynienia Bogu za tegoroczne plony. Wieńce wykonane ze zbóż, przyozdobione kwiatami, ziołami i własnoręcznie zrobionymi ozdobami zaprezentowały sołectwa Budki, Chudowola, Dębiny, Gołąb, Katarzyn II, Mejnierzyn, Meszno, Michów, Natalin, Rudno, Rudzienko Kolonia i Wypnicha. Wieniec dożynkowy przygotowało również Towarzystwo Przyjaciół Michowa. Dziękczynną mszę św. w intencji rolników i mieszkańców gminy Michów koncelebrowali: ks. dr Jan Brodziak – proboszcz parafii pw. Wniebowzięcia Najświętszej Maryi Panny w Michowie oraz ks. Zbigniew Gasperski – wikariusz parafii. Po mszy św. wszyscy zgromadzeni w uroczystym korowodzie dożynkowym prowadzonym przez kapelę „Lubartowiacy” przeszli na plac boiska sportowego, gdzie odbyła się dalsza część uroczystości. Piękną tradycją dożynek jest dzielenie się chlebem upieczonym z tegorocznego ziarna. Starostowie dożynek – państwo Bożena i Andrzej Janusz Majewscy z Michowa – przekazali chleb wójtowi gminy Michów i ks. proboszczowi parafii w Michowie, prosząc o sprawiedliwe i mądre dzielenie chlebem tak, aby każdemu wystarczyło. Następnie pokrojonym chlebem częstowali zebranych gospodarze tegorocznych dożynek – mieszkańcy wsi Michów. W uroczystości wzięli udział zaproszeni goście:

p. Andrzej Kardasz - reprezentujący Marszałka Województwa Lubelskiego i jednocześnie przewodniczący Rady Powiatu Lubartowskiego, Radni Powiatu Lubartowskiego: p. Andrzej Jackowski i p. Tadeusz Nastaj, p. Paweł Bochyński – komendant Powiatowej PSP w Lubartowie, p. Sławomir Cielniak – komendant Policji Powiatowej w Lubartowie, p. Iwona Skoczylas – dyrektor BS Cyców, oddział Michów, p. Marzena Ligenza – w- ce prezes Spółdzielni Mleczarskiej „Michowianka”, p. Henryk Amanowicz – prezes Zakładów Mięsnych „Dobrosławów”, wójtowie sąsiednich miast i gmin: Kamionka – burmistrz p. Karol Ługowski, Ostrów Lubelski – przewodniczący Rady Miasta p. Łukasz Kowalski, Abramów – wójt p. Michał Rola, Firlej – wójt p. Grzegorz Siwek, Jeziorzany – wójt p. Katarzyna Pietrzak, Serniki – p. wójt Paweł Woźniak. Obecni byli również w-ce przewodnicząca RG Michów p. Barbara Jankowska, zastępca wójta gminy Michów p. Jarosław Radomski, skarbnik gminy Michów p. Anna Adamczyk z z-cą p. Edytą Trojak, dyrektor SP w Rudnie p. Elżbieta Chomicka, dyrektor ZSO w Michowie p. Bożena Morawska, z-ca dyrektora ZSO p. Grażyna Janisz, dyr. GBP w Michowie p. Jadwiga Kruczek, kierownik Posterunku Policji w Michowie p. Piotr Kołodziejczyk, kierownik OPS w Michowie p. Anna Jabłońska, kierownik Stacji Obsługi Wodociągów i Kanalizacji w Michowie p. Janusz Jarzyna oraz radni gminy Michów: p. Małgorzata Adamczyk, p. Magdalena Bachanek, p. Antoni Bielski, p. Katarzyna Durczak, p. Jarosław Goździcki, p. Katarzyna Józwiak, p. Mirosław Łoboda, p. Roman Sienkiewicz, p. Weronika Szczuchniak, p. Danuta Zyga , p. Sławomir Włodarczyk oraz p. Renata Żeleźnik, a także delegacje KGW i sołectw. Do zgromadzonych, szczególnie rolników, zwrócił się Wójt Gminy Michów Roman Adamczyk, dziękując im za ich trud i wysiłek wkładany w codzienną pracę, z której owoców korzystamy każdego dnia. Przemówienie wygłosił także p. Andrzej Kardasz. W dalszej kolejności zgodnie z coroczną tradycją wybrany został najpiękniejszy wieniec dożynkowy. Powołana do tego celu komisja w składzie: p. Elżbieta Chomicka – dyr. SP w Rudnie – przewodnicząca, p. Elżbieta Karpińska i p. Renata Łukasiewicz – nauczycielki SP w Rudnie, p. Małgorzata Kusyk – pracownik UG w Michowie, p. Bożena Szwargolińska – nauczyciel ZSO w Michowie, ks. Zbigniew Gasperski – wikariusz parafii Michów oraz p. Jacek Kwiatkowski – członek ZPAP dokonała oceny według ustalonego regulaminu.

Pierwsze miejsce w konkursie otrzymał wieniec uwity przez członków Koła Gospodyń Wiejskich z Michowa. Reprezentował on naszą gminę na dożynkach powiatowych w Kocku. Wręczenia wyróżnień i dyplomów przedstawicielom poszczególnych KGW

oraz TPM dokonali Wójt gminy oraz przewodnicząca komisji. Nagrody i wyróżnienia dla wiodących dostawców mleka z terenu naszej gminy przekazała w-ce Prezes SM „Michowianka” p. Marzena Ligenza, a otrzymali je: państwo Alina i Kazimierz Szczepaniakowie z Kol. Gołęb, państwo Zofia i Grzegorz Chruściccy z Chudowoli oraz państwo Justyna i Marcin Jankowscy z Ostrowa. Uroczystości dożynkowe uświetnili także swoimi występami lokalni artyści: Grzegorz Partyka grający na akordeonie, kapela „Lubartowiaci”, dzieci uczestniczące w lekcjach tańca prowadzonych przez GBP i LCIT, p. Stefania Banucha z Trzcianca oraz zespół „Nadzieja” z Michowa. Odbyła się również prezentacja sprzętu AED – defibrylatora ratującego życie pozyskanego przez OSP w Michowie i ogólnie dostępnego dla wszystkich potrzebujących.

Imprezie towarzyszyły liczne stoiska handlowe i gastronomiczne. Swoje produkty oferowały stoiska Kół Gospodyń Wiejskich, na darmowy poczęstunek zapraszali gospodarze dożynek – mieszkańcy Michowa. Pysznych serów można było skosztować w stoisku SM „Michowianka”, a coś dla ochłody proponowały „Lody z Farmy”. Odwiedzający stoisko przygotowane przez pracowników Urzędu Gminy otrzymywali darmowy egzemplarz „Głosu Michowa”, płócienne torby na zakupy, długopisy, opaski oraz coś słodkiego. Stoiska mieli również Bank Spółdzielczy w Cycowie – Oddział w Michowie, który był „Sponsorem Specjalnym Dożynek Gminno – Parafialnych 2024”, Fundacja „Otwarte Serca” oraz Krewniacy Michów. Ci ostatni przygotowali dla uczestników loterię, w której można było wygrać m.in. fotel gamingowy czy rower.

Najmłodszy uczestnicy imprezy skorzystać mogli z dmuchanej zjeżdżalni czy przejażdżki kucykiem. Zainteresowanych wojskiem zapraszał 22 Dębliński Batalion Lekkiej Piechoty a na chętnych obejrzenia z góry Michowa i okolic czekał lot helikopterem.

Ok. godz.17.00 na scenie rozpoczął się jubileusz 10-lecia działalności zespołu NEWS, którego założycielem i liderem jest michowiak Marek Lemieszek. W jubileuszowej gali udział wzięli: Klaudia Zielińska, Maciej Smoliński, Szpilki, Skynova, Piękni i Młodzi Małgorzata Narożna, Twoja Dama, Imperium, Denis, Malibu, Lili, ROXAOK, Power Play, Maraquja Show, Lejdi M, DJ Nieloi oczywiście sam jubilat zespół NEWS. Organizatorzy dożynek postanowili podzielić się z innymi i zorganizowali zbiórkę pieniężną na rzecz Hospicjum św. Anny w Lubartowie. Zebrane pieniądze zostały przeznaczone na trwającą rozbudowę placówki.

1 Października odbyła się uroczystość odsłonięcia tablicy poświęconej michowskim Żydom zamordowanym podczas Akcji Reinhardt (1942-1943). W ciągu niespełna 20 miesięcy jej trwania hitlerowcy oprawcy dokonali eksterminacji 1,8 miliona Żydów z okupowanych krajów, głównie w trzech obozach zagłady: Treblince, Bełżcu i Sobiborze. 2,5 tysiąca mieszkańców Michowa pochodzenia żydowskiego zostało wysiedlonych i przepędzonych w "marszu śmierci" do najbliższej stacji kolejowej w Klementowicach, a stamtąd trafiło do Sobiboru, gdzie wszystkich zamordowano w komorach gazowych w dniu 9 maja 1942 roku. Szacunek i pamięć o naszych dawnych żydowskich współmieszkańcach to lekcja historii i wielka przestroga przed próbami poniżania i zawłaszczania godności ludzkiej przez jakikolwiek totalitaryzm. Holokaust jest miarą zła we współczesnym świecie, a wojna nie jest pojęciem abstrakcyjnym, ale powracającym koszmarem. W uroczystości udział wzięli Wójt Gminy Michów z przedstawicielami Urzędu oraz Rady Gminy, dyrektorzy placówek oświatowych z terenu gminy Michów, dyr. GBP, Radni, młodzież szkolna oraz mieszkańcy. Imprezie towarzyszyła wystawa „Nieukończone życia” udostępniona przez wrocławską Fundację Bente Kahan, prezentowana w Gminnej Bibliotece Publicznej.

W dniu 17.10.2024r w Michowie przy ulicy Rynek I 33, na domu rodzinnym Dominika Opolskiego, odbyło się uroczyste odsłonięcie tablicy upamiętniającej tego wybitnego poetę, aforystę, rysownika, krytyka sztuki i literatury. Poświęcenia tablicy dokonał ks. dr Jan Brodziak proboszcz parafii Michów. Następnie w Gminnej Bibliotece Publicznej miała miejsce sesja prezentująca refleksje i wspomnienia poświęcone osobie i twórczości Dominika Opolskiego. Inicjatorem i pomysłodawcą wydarzenia był Ireneusz Targoński, zespół redakcyjny czasopisma "Akcent" z redaktorem naczelnym Bogusławem Wróblewskim, sekretarzem redakcji Jarosławem Wach, redaktorem Waldemarem Michalskim oraz Katarzyną Konopka i dr hab. Anną Wysocką. Uroczystość uświetnił także poeta, recenzent teatralny i literacki, felietonista Marek Danielkiewicz; przyjaciele Dominika z Puław: poeta, krytyk sztuki i literatury, felietonista Bohdan Zadura oraz prezes Towarzystwa Przyjaciół Puław Wojciech Kuba z przewodniczącym Rady Powiatu Puław Pawłem Nakoniecznym. Obecnością swoją zaszczycił redaktor naczelny "Awangardy Lubelskiej" Krzysztof Stankiewicz. Nie zabrakło również rodziny- brata Stanisława Opolskiego wraz z żoną Wandą i córką Edytą Opolską-Bieńko. Zebraną społeczność gminy reprezentował przewodniczący Rady Gminy w Michowie Zbigniew Gradziński, Skarbnik

Gminy Anna Adamczyk; Dyrektor Banku Spółdzielczego w Michowie Iwona Skoczyła; nauczycielka Dominika Opolskiego Maria Wiśniewska-Targońska, obecna dyr. Szkoły Podstawowej w Michowie Bożena Morawska i Rudnie Elżbieta Chomicka, dyrektor Gminnej Biblioteki Publicznej Jadwiga Kruczek z bibliotekarkami Moniką Barszcz i Izabelą Nowakowską.

11 listopada po raz kolejny świętowaliśmy gminne obchody rocznicy odzyskania Niepodległości. Organizatorem wydarzenia byli Wójt gminy Michów, proboszcz parafii pw. WNMP w Michowie oraz dyrektor Szkoły Podstawowej w Rudnie. Uroczystość rozpoczęła msza św. w intencji ojczyzny po czym delegacje złożyły kwiaty pod pamiątkowymi tablicami. Następnie zebrani udali się do Szkoły w Rudnie gdzie wygłoszone zostały okolicznościowe przemówienia po których odbyła się część artystyczna w wykonaniu uczniów tejże placówki. W dalszej kolejności zebrani wysłuchali koncertu zespołu „Nadzieja”. Całość spotkania dopełnił słodki poczęstunek przygotowany przez nauczycieli i rodziców Szkoły.

22 grudnia po raz pierwszy w Michowie Wójt Gminy Michów wraz z Panią Dyrektorem ZSO w Michowie Bożeną Morawską zorganizowali I Jarmark Bożonarodzeniowy. Swoje stoiska przygotowały KGW z terenu naszej gminy, oraz gmin ościennych. Nie zabrakło artystów z rękodzielami. Jednym z punktów spotkania była część opłatkowa zorganizowana przez Towarzystwo Przyjaciół Michowa. Całość uświetniły występy artystyczne dzieci z placówek oświatowych z terenu naszej gminy. Dodatkowo wystąpił Zespół „Nadzieja”.

25. Profil Zaufany

Co to jest profil zaufany? Jest to metoda potwierdzania tożsamości w elektronicznych systemach administracji. Profil zaufany zawiera najważniejsze dane o użytkowniku, w tym jego dane osobowe, numer PESEL, numer telefonu oraz adres e-mail.

Można powiedzieć, że profil zaufany jest odpowiednikiem odręcznego podpisu, bo tak jak podpis potwierdza tożsamość. Stanowi alternatywę dla kwalifikowanego podpisu elektronicznego, w odróżnieniu od którego jest darmowy. Dzięki profilowi zaufanemu można wypełniać i wysyłać np. dokumenty do banków i urzędów, bez wychodzenia z domu.

By móc zacząć korzystać z profilu zaufanego, najpierw należy go założyć i aktywować. Taki punkt potwierdzający znajduje się w naszym Urzędzie.

W 2024 r. profil zaufany został potwierdzony 113 osobom z terenu gminy oraz z sąsiednich gmin.

26. Mieszkaniowy zasób gminy.

Zasób mieszkaniowy Gminy Michów w 2024 roku to:

- budynek mieszkalny jednorodzinny przy ul. Strażackiej 10, usytuowany na działce nr 194/4 i nr 195/4 o pow. 0,0255 ha, kryty blachą; składa się z dwóch izb o łącznej powierzchni użytkowej 18 m².

Budynek socjalny stanowiący zasób mieszkaniowy Gminy Michów jest w średnim stanie technicznym, wymaga odpowiednich prac modernizacyjnych i remontowych wynikających z bieżącej eksploatacji. Poza wykonywaniem bieżących napraw, konserwacji i usuwania awarii za celowe uznaje się zapewnienie bezpieczeństwa najemcom dlatego w pierwszej kolejności są podejmowane prace zmierzające do zabezpieczenia konstrukcji budynku oraz instalacji technicznych i zabezpieczeń przeciwpożarowych.

Dodatek mieszkaniowy to forma pomocy dla osób, które nie są w stanie pokryć kosztów związanych z utrzymaniem mieszkania ze względu na niskie dochody. W 2024 r. Gmina wypłaciła jeden dodatek mieszkaniowy.

W 2024 r. nie było oczekujących na mieszkanie z zasobu gminy.

27. Przedsiębiorcy

Podstawowym narzędziem informacyjno - promującym przedsiębiorczość w gminie jest oficjalna strona internetowa (<http://www.gminamichow.pl/>) na której znajduje się między innymi zakładka usługi CEIDG oraz „mikoroPoardy.pl” - gdzie lokalny mikro – przedsiębiorca uzyska informacje związane z prowadzeniem działalności gospodarczej. Zgodnie z Centralną Ewidencją i Informacją o Działalności Gospodarczej (CEIDG), według stanu na dzień 31 grudnia 2024 r. zarejestrowanych, posiadających status „aktywny” było 226 podmioty gospodarcze wpisane do rejestru REGON, które mają główne miejsce prowadzenia działalności na terenie gminy Michów.

W ciągu 2024 r. liczba wniosków przetworzonych w systemie CEIDG przez Urząd Gminy Michów przedstawia się następująco:

- wniosek o wpis złożyło 12 nowych przedsiębiorców, 7 przedsiębiorców zakończyło prowadzenie działalności gospodarczej, zawieszenia wykonywania działalności gospodarczej dokonało 16 przedsiębiorców, wniosków o zmianę wpisu w CEIDG przyjęto 6, a o wznowienie wykonywania zawieszonych działalności gospodarczej przyjęto 10 wniosków.

Do wiodących branż zliczyć należy:

- roboty wykończeniowe,
- roboty budowlane związane ze wznoszeniem budynków mieszkalnych i niemieszkalnych,
- pozostałe specjalistyczne roboty budowlane,
- transport drogowy towarów,
- konserwacja i naprawa pojazdów samochodowych,
- sprzedaż detaliczna prowadzona na straganach i targowiskach.

28. Gospodarka nieruchomościami oraz Informacja o Stanie Mienia Komunalnego

W 2024 r. gmina Michów była właścicielem 272,3697 ha powierzchni gruntów o łącznej wartości 1 642 298,06 zł.

W skład tych gruntów wchodzi:

- grunty rolne	o pow.	25,6763 ha,
-grunty przeznaczone pod zabudowę	o pow.	3,2091 ha,
-grunty zabudowane	o pow.	10,4240 ha,
-pozostałe grunty	o pow.	16,2685 ha,
-lasy	o pow.	4,6267 ha

oraz drogi gminne o powierzchni 212,1651 km stanowią wartość 24 538 743,81 zł.

Budynki i budowle Gminy Michów stanowią wartość 33 915122,15 zł. W skład budynków wchodzi: 1 mieszkanie socjalne w Michowie, 2 obiekty szkolne (Zespół Szkół Ogólnokształcących w Michowie i Szkoła Podstawowa w Rudnie), służba zdrowia (Ośrodek Zdrowia w Rudnie), 14 budynków użyteczności publicznej (OPS Michów, Urząd Gminy, OSP Giżyce, OSP Krupy, OSP Młyniska, OSP Elżbietów, OSP Mejznerzyn, OSP Gołąb, OSP Wypnicha, OSP Rudno, OSP Gawłówka, OSP Chudowola, Biblioteka, świetlica wiejska Węgielcach), garaż przy Urzędzie Gminy, budynek użytkowy przy ul. Zasadniej i Zaplecze Sanitarно-Sportowe przy ul. Magnoliowej, stacje wodociągowe w miejscowościach - Mejznerzyn, Anielówka, Rudno i Wypnicha.

W 2024 r. na terenie gminy Michów znajdowało się 5 zamkniętych szkół w Gawłówce, Miastkówku, Węgielcach, Giżycach i Katarzynie.

Place zabaw na terenie gminy w 2024 r. stanowiły wartość 580 045,88 zł.

Sposób zagospodarowania gruntów w 2024 r. przedstawiał się następująco:

- na cele mieszkaniowe 18 m² (przy ul. Strażackiej, w Michowie),
- wynajem na cele usługowe: 235,12m² (w Rudnie i w Michowie),
- w dzierżawie 8,04 ha (w Elżbietowie, Anielówce, Rudnie, Michów Wieś, Mejznerzynie, Giżycach i Miastkówku)
- w użyczeniu 2411,43 m² (przy ul. Strażackiej, ul. Rynek I, ul. Tysiąclecia, ul. Magnoliowej w Michowie, Giżycach, Elżbietowie, Gołębiu, w Michowie Wsi, Chudowoli, Katarzynie, Wypnisze i Węgielcach),
- w użytkowanie wieczyste oddane jest 0,0300 ha (przy Strażackiej).

- oddane w zarząd 3,4181 ha (w Michowie i Rudnie).

Środki transportowe stanowią wartość 1 796 295,16zł.

W skład środków transportowych wchodzi: do oczyszczania (2 ciągniki, pługi śnieżne, beczka do wywozu nieczystości, koparko-ładowarka), jako transport OSP (12 samochodów pożarniczych i przyczepa), dowóz dzieci (2 autobusy szkolne), na potrzeby gminy (volkswagen passat i renauld trafic), na potrzeby ochrony zdrowia (opel corsa).

Z tytułu dzierżawy i najmu w 2024 r. uzyskano dochód 35 190,59 zł.

Na dzień 31.12.2024 r., zawartych umów najmu było 3, umów dzierżawy 9 oraz 14 umów użyczenia na nieruchomościach stanowiących własność Gminy i 1 umowa użyczenia samochodu dla NZOZ „Michów-Kamionka” Ośrodek Zdrowia w Michowie.

Opłaty z tytułu użytkowania wieczystego za 2024 r. wynosiły 100,86 zł.

Ze sprzedaży mienia komunalnego w 2024 r. uzyskano dochód w wysokości 39 065,00 zł.

Nabyto nieruchomości pod poszerzenie dróg w obrębie ewidencyjnym:

- Aleksandrówka o pow. 0,3687 ha,

Wójt Gminy w 2024 r. wydał 1119 szt. decyzji administracyjnych określających zwrot podatku akcyzowego zawartego w cenie oleju wykorzystanego do produkcji rolnej.

29. Ochrona Zwierząt i Środowiska

W ramach realizacji programu opieki nad zwierzętami bezdomnymi oraz zapobiegania bezdomności zwierząt na terenie gminy Michów w 2024 r. przeznaczono środki finansowe w wysokości 40 000,00 zł w tym 3600,00 zł przeznaczone zostało na zapewnienie całodobowej opieki weterynaryjnej w przypadku zdarzeń drogowych z udziałem zwierząt.

W 2024 r. przekazano do schroniska 22 szt. bezdomnych zwierząt.

Do działań, które były realizowane w 2024 r. wpisujących się w Program Ochrony Środowiska dla Gminy Michów należą m.in.

- ochrona terenów zieleni i zadrzewień

W roku 2024 do tutejszego Urzędu wpłynęło 158 zgłoszeń wycinki drzew od osób fizycznych na cele niezwiązane z prowadzeniem działalności gospodarczej. Poza tym Wójt Gminy Michów wydał 4 decyzje zezwalających na usunięcie drzew.

Prace związane z utrzymywaniem terenów zieleni gminnej wykonywane były poprzez:

- nasadzenia kwiatów w donicach,
- koszenie trawników,
- wykonywanie prac w obrębie koron drzew tj. podcinanie gałęzi oraz usuwanie drzew stanowiących zagrożenie dla otoczenia.

- oceny oddziaływania przedsięwzięć na środowisko

Do Wójta Gminy Michów w roku 2024 wpłynęło 7 wniosków w sprawie wydanie decyzji o środowiskowych uwarunkowaniach dla następujących przedsięwzięć:

Lp.	Nazwa przedsięwzięcia	Uwagi
1	<i>„Budowa elektrowni fotowoltaicznej o mocy do 5 MW wraz z niezbędną infrastrukturą techniczną, na działce o nr ewidencyjnym 176, 177/2, 177/1, 178, 179 w obrębie Elżbietów, gmina Michów”</i>	Decyzja o środowiskowych uwarunkowaniach znak: OŚ 6220.1.12.2024

		z dnia 03.06.2024 r.
2	„Planowane wydobywanie kopalin ze złoża glin glaukonitowych „Gawłówka” na działkach o numerach ewidencyjnych: 486/1 i 486/4, obręb Gawłówka, miejscowość Gawłówka, gm. Michów, powiat lubartowski, woj. lubelskie”	Decyzja o środowiskowych uwarunkowaniach znak: OŚ 6220.2.2024z dnia 06.12.2024 r.
3	„Budowa elektrowni fotowoltaicznej o mocy do 70 MW na działkach w obrębie ewidencyjnym MEJZNERZYN, MICHÓW WIEŚ oraz ZOFIANÓWKA, gmina Michów	Decyzja o środowiskowych uwarunkowaniach znak: OŚ 6220.3.2024 z dnia 14.01.2025 r.
4	„Eksploracja kruszywa naturalnego ze złoża „Gołąb II” na nieruchomości położonej w miejscowości Gołąb nr ewid. gruntów: 863; 864; 865; 866; 867; 868; 869; 870; 871; 872; 873; 874; 875; 876; 877; 878; 879; 880/2; 881; 882; 883 i 884 obręb Gołąb”	Decyzja o odmowie wydania decyzji o środowiskowych uwarunkowaniach znak: OŚ 6220.4.2024 z dnia 02.07.2024 r.
5	„Budowa drogi gminnej klasy D – ulica Piaskowa w m. Rudno, w ramach projektu inwestycyjnego pn.: Budowa dróg w gminie Michów- etap 3, w m. Rudno”	Decyzja o środowiskowych uwarunkowaniach znak: OŚ 6220.5.2024 z dnia 09.01.2025 r.
6	„Instalacja fotowoltaiczna „Michów 1” o mocy do 40 MW”na działkach nr ewid. 477, 572, 1395 oraz 1413 obręb Mejnierzyn , gmina Michów oraz nr ewid. 835, 869 i 997 obręb Michów Wieś, gmina Michów	Wniosek nieuzupełniony, pozostawiony bez rozpatrzenia
7	„Instalacja fotowoltaiczna „Michów 2” o mocy do 40 MW” na działkach nr ewid. 1134, 1194 oraz 1347 obręb Michów Wieś, gmina Michów	Wniosek nieuzupełniony, pozostawiony bez rozpatrzenia

- utrzymanie czystości i porządku na terenie gminy

Do zrealizowanych zadań dotyczących utrzymania czystości i porządku na terenie gminy należą m.in.: likwidowanie dzikich wysypisk śmieci, likwidowanie awarii wodociągowo – kanalizacyjnych, oczyszczanie sieci oraz urządzeń kanalizacyjnych, zbieranie zanieczyszczeń w tym: śniegu, lodu, błota, odpadów zielonych z boiska i zieleńców a także z pielęgnacji zadrzewień, czyszczenia ulic, placów.

Od dnia 1 lipca 2013r., na gminie Michów ciąży obowiązek odbierania odpadów komunalnych, wprowadzony ustawą z dnia 13 września 1996 r. o utrzymaniu czystości i porządku w gminach (*Dz. U. z 2024 r., poz. 399 z późn. zm.*), który rozpoczęła z tym dniem wykonywać.

W ramach systemu gospodarowania odpadami komunalnymi Gmina Michów odbierała w 2024r. odpady komunalne z nieruchomości zamieszkałych zlokalizowanych na terenie gminy. Właściciele nieruchomości zamieszkałych mieli możliwość pozbywania się, w ramach uiszczanej opłaty każdej ilości wytworzonych odpadów komunalnych zbieranych w sposób selektywny oraz niesegregowanych (zmieszanych) odpadów komunalnych. Mieszkańcom do prowadzenia selektywnej zbiórki odpadów komunalnych udostępnione są worki.

Opłata za gospodarowanie odpadami komunalnymi naliczana jest od liczby mieszkańców zamieszkałych daną nieruchomości. Wpłaty z tytułu opłaty dokonywane są na indywidualne rachunki bankowe.

Liczba mieszkańców gminy Michów na dzień 31.12.2024r. pochodząca z rejestru mieszkańców gminy wynosiła - 5576 osób. Z danych zawartych w deklaracjach o wysokości opłaty za gospodarowanie odpadami komunalnymi, złożonych w Urzędzie Gminy Michów, objętych systemem gospodarki odpadami komunalnymi zostało 4430 osób. Różnica w ilości osób wynika m. in. z tego, że uczniowie i studenci uczą się poza terenem gminy, a mieszkańcy czynni zawodowo pracują w innych miastach, bądź za granicą.

W dalszym ciągu kontynuowano model systemu gospodarowania odpadami komunalnymi zakładający selektywną zbiórkę z podziałem na główne frakcje, takie jak:

1.Papier – opakowania z papieru i tektury, gazety, czasopisma, torby i worki papierowe, itp. zbierane są do niebieskiego worka.

2. Metale i tworzywa sztuczne - w skład, których mogą wchodzić w szczególności: metale nieżelazne i żelazne, tworzywa sztuczne, butelki po napojach, kosmetykach i środkach czystości, opakowania wielomateriałowe itp. zbierane są do worka żółtego.

3. Szkło – białe i kolorowe, odpady ze szkła opakowaniowego, słoiki, butelki szklane zbierane są do worka zielonego.

4. Odpady biodegradowalne – odpadki warzywne i owocowe, gałęzie drzew i krzewów, skoszona trawę, liście, kwiaty zagospodarowywane w przydomowych kompostownikach bądź zbierane są do worka brązowego.

5. Odpady zmieszane (niesegregowane) – zbierane są w pojemnikach lub czarnych workach.

6. Popiół – zbierany w worki szare.

Wykonawcą, wyłonionym w wyniku postępowania przetargowego na odbiór i transport odpadów komunalnych z terenu gminy Michów była firma: **EKO – TRANS Sp. z o.o.** z siedzibą w Samokłeskach 28, 21-132 Kamionka. Umowa została zawarta na okres 1 roku.

Odpady komunalne zebrane z terenu Gminy Michów w 2024 roku przekazywane były do poniższych instalacji komunalnych:

- Zakład Zagospodarowania Odpadów Komunalnych w Adamkach k/ Radzynia Podlaskiego Sp. z o.o., 21-300 Biała Lubelska 5;
- Zakład Usług Komunalnych Sp. z o.o. w Puławach, 24-100 Puławy, Dęblińska 96;
- Zakład Zagospodarowania Odpadów Komunalnych w Beżycach Sp. z o.o., ul. Przemysłowa 35 A, 24 – 200 Beżyce;

Zakład Usług Komunalnych Sp. z o.o. w Puławach

Całość dostarczonych do Zakładu Usług Komunalnych Sp. z o.o. w Puławach w 2024r. odpadów komunalnych o kodzie **20 03 01** (**Niesegregowane (zmieszane) odpady komunalne**) wyniosła **53,7200 Mg**. Odpady te poddane zostały procesom odzysku (R12). Masa wytworzonych i poddanych składowaniu pozostałości z sortowania i pozostałości z mechaniczno – biologicznego przetwarzania odpadów komunalnych o kodzie **19 12 12** przekazanych do składowania wyniosła **0 Mg**.

Do dalszego odzysku, w tym recyklingu z terenu Gminy Michów zostały przekazane następujące odpady:

- 15 01 01 – Opakowania z papieru i tektury – 0,0100 Mg
- 15 01 02 – Opakowania z tworzyw sztucznych – 0,0400 Mg
- 15 01 04 – Opakowania z metali (żelazne) – 0,0400 Mg
- 15 01 07 – Opakowania ze szkła – 23,6360 Mg

Całość dostarczonych do Zakładu Usług Komunalnych Sp. z o.o. w Puławach w 2024r. odpadów komunalnych o kodzie **20 02 01 (odpady ulegające biodegradacji)** poddana została recyklingowi w Kompostowni Odpadów Organicznych. W wyniku procesów jakim poddany został ww. odpad powstał organiczny środek poprawiający właściwości gleby o nazwie GLEKOMP, który decyzją G – 449/14 Ministra Rolnictwa i Rozwoju Wsi 26.05.2014r. został dopuszczony do obrotu.

Zakład Zagospodarowania Odpadów Komunalnych w Adamkach

Odpady dostarczone w 2024r. do Zakładu Zagospodarowania Odpadów Komunalnych w Adamkach:

- 15 01 01 – Opakowania z papieru i tektury – 12,4000 Mg
- 15 01 02 – Opakowania z tworzyw sztucznych – 65,8200 Mg
- 15 01 07 – Opakowania ze szkła – 30,4600 Mg
- 20 01 02 – Szkło – 16,7800 Mg

Spśród tych odpadów proporcjonalnie wysortowano z tego 74,8000 Mg opakowaniowych surowców wtórnych, w tym:

- 15 01 01 – Opakowania z papieru i tektury – 10,1200 Mg
- 15 01 02 – Opakowania z tworzyw sztucznych – 18,9800 Mg
- 15 01 04 – Opakowania z metali – 3,7100 Mg
- 15 01 07 – Opakowania ze szkła – 40,86 Mg
- 15 01 05 – Opakowania wielomateriałowe – 1,1300 Mg

Odpady te poddane zostały procesom odzysku i przekazane innemu posiadaczowi odpadów, który poddał je recyklingowi.

Zakład Zagospodarowania Odpadów Komunalnych w Bełżycach

Odpady dostarczone w 2024r. do Zakładu Zagospodarowania Odpadów Komunalnych w Bełżycach:

- 20 03 01 – Niesegregowane (zmieszane) odpady komunalne- 353,7400 Mg
- 20 02 01 – Odpady ulegające biodegradacji – 31,7800 Mg
- 15 01 01 – Opakowania z papieru i tektury – 11,8000 Mg
- 20 01 01 – Papier i tektura – 0,2400 Mg
- 15 01 02 – Opakowania z tworzyw sztucznych – 92,3800 Mg
- 20 01 39 – Tworzywa sztuczne – 0,2800 Mg
- 20 03 07 – Odpady wielkogabarytowe – 3,2600 Mg

Spośród odpadów o kodzie 20 03 01 proporcjonalnie wysortowano z tego 8,0650 Mg opakowaniowych surowców wtórnych, w tym:

- 15 01 02 – Opakowania z tworzyw sztucznych – 4,7050 Mg
- 15 01 04 – Opakowania z metali – 0,5300 Mg
- 15 01 07 – Opakowania ze szkła – 2,8300 Mg

Odpady te poddane zostały procesom odzysku i przekazane innemu posiadaczowi odpadów do dalszego zagospodarowania.

1. Ilości odpadów komunalnych wytworzonych na terenie Gminy Michów w 2024 roku.

Z terenu Gminy Michów odebrano i zebrano 1153,6900 Mg odpadów o kodach:

- 15 01 01 (Opakowania z papieru i tektury) – 15,1000 Mg
- 15 01 02 (Opakowania z tworzyw sztucznych) – 90,0800 Mg
- 15 01 06 (Zmieszane odpady opakowaniowe) - 9,9000 Mg
- 15 01 07 (Opakowania ze szkła) – 57,5000 Mg
- 16 01 03 (Zużyte opony) – 26,30 Mg
- 17 01 07 (Zmieszane odpady z betonu, gruzu ceglanego, odpadowych materiałów ceramicznych i elementów wyposażenia inne niż wymienione w 17 01 06) – 16,0200 Mg

- 17 01 01 Odpady betonu oraz gruz betonowy z rozbiórek i remontów – 22,2500 Mg
- 17 09 04 (Zmieszane odpady z budowy, remontów i demontażu inne niż wymienione w 17 09 01, 17 09 02, 17 09 03) – 50,7200Mg
- 17 01 03 Odpady innych materiałów ceramicznych i elementów wyposażenia – 0,8200 Mg
- 17 02 02 Szkło – 3,3600 Mg
- 20 01 01 (Papier i tektura) – 1,1400 Mg
- 20 01 02 (Szkło) – 16,8700 Mg
- 20 01 36 (Zużyte urządzenia elektryczne i elektroniczne inne niż wymienione w 20 01 21 i 20 01 23 i 20 01 35) – 9,7900 Mg
- 20 01 39 (Tworzywa sztuczne) – 8,66000 Mg
- 20 01 99 (Inne niewymienione frakcje zbierane w sposób selektywny – popioły paleniskowe) – 62,74 Mg
- 20 02 01 (Odpady ulegające biodegradacji) – 69,7600 Mg
- 20 02 03 (Inne odpady nieulegające biodegradacji) – 54,2400 Mg
- 20 03 01 (Niesegregowane odpady komunalne) – 565,1400 Mg
- 20 03 07 (Odpady wielkogabarytowe) – 75,2600 Mg

W Gminie Michów poziom ograniczenia masy odpadów komunalnych ulegających biodegradacji przekazanych do składowania osiągnięty w 2024r. wyniósł **0%**, natomiast poziom recyklingu i przygotowania do ponownego użycia odpadów komunalnych osiągnięty w 2024r. wyniósł 45,82 %.

Poziom składowania w 2024r. wyniósł 27,86 %, a stosunek masy odpadów komunalnych przekazanych do termicznego przekształcania do odebranych i zebranych odpadów komunalnych wyniósł 34,11%.

Na terenie Gminy Michów funkcjonuje Punkt Selektywnej Zbiórki Odpadów Komunalnych – PSZOK - mieści się on przy ulicy Zasadniej 105 w Michowie, otwarty jest we wtorki od godziny 9:00 do 17:00. Do PSZOK mieszkańcy gminy w ramach ponoszonej opłaty mogą dostarczać odpady komunalne według następujących frakcji:

- papier i tektura, opakowania z papieru i tektury, tworzywa sztuczne, opakowania z tworzyw sztucznych, metale, opakowania z metali oraz opakowania wielomateriałowe,

- szkło oraz opakowania ze szkła,
- zużyte baterie i akumulatory,
- zużyty sprzęt elektryczny i elektroniczny,
- meble i inne odpady wielkogabarytowe,
- odpady budowlane i rozbiórkowe,
- zużyte opony,
- przeterminowane leki,
- odzież, tekstylia.

W miesiącu maju 2024r. na terenie gminy została zorganizowana mobilna, nieodpłatna zbiórka odpadów wielkogabarytowych, zużytego sprzętu elektrycznego i elektronicznego oraz odpadów problemowych m.in.: odpady z tworzyw sztucznych (meble ogrodowe, wiadra, skrzynki, miski, doniczki z PP i PE), zużyte baterie i akumulatory, opony, odpady poremontowe i rozbiórkowe, resztki przeterminowanych chemikaliów, obejmujących przepracowane oleje, rozpuszczalniki, farby wodne i olejne, środki ochrony roślin, w tym opakowania po tych środkach, przeterminowane leki, tonery, gaśnice. Masa odpadów zebranych podczas w/w zbiórki wyniosła 89,1700 Mg.

W miesiącu listopadzie 2024r. na terenie gminy została zorganizowana kolejna mobilna, nieodpłatna zbiórka odpadów wielkogabarytowych oraz zużytego sprzętu elektrycznego i elektronicznego. Masa odpadów zebranych podczas w/w zbiórki wyniosła 325,0500 Mg.

Koszty poniesione w związku z odbieraniem, odzyskiem, recyklingiem i unieszkodliwieniem odpadów komunalnych:

Wpływy – 735.500,17zł;

Wydatki – 991.545,51zł.

Wśród mieszkańców gminy Michów przeprowadzono badanie ankietowe dotyczące zagospodarowania bioodpadów w kompostownikach przydomowych zrealizowane w nawiązaniu do kwestii zaliczania masy bioodpadów stanowiących odpady komunalne poddawanych recyklingowi u źródła (tj. w przydomowych kompostownikach) do poziomu przygotowania do ponownego użycia i recyklingu odpadów komunalnych.

Celem ankiety skierowanej do mieszkańca było przede wszystkim zbadanie ile odpadów zostało umieszczonych w kompostowniku przydomowym w danym roku.

Kompostowanie zadeklarowało 584 właścicieli nieruchomości. W wyniku realizacji badania uzyskano 416 ankiet. Masa odpadów kuchennych i odpadów żywności poddana kompostowaniu wyniosła 128,50 Mg.

Gmina Michów kontynuuje dostęp do licencji niewyłącznej na korzystanie z aplikacji mobilnej „Moje Odpady” dla systemów operacyjnych Android oraz IOS. W/w aplikacja ma na celu informowanie mieszkańców gminy o:

- aktualnym harmonogramie wywozu odpadów komunalnych,
- terminach mobilnych zbiórek odpadów wielkogabarytowych i zużytego sprzętu elektrycznego i elektronicznego,
- adres i zasady funkcjonowania Punktu Selektywnej Zbiórki Odpadów Komunalnych,
- prawidłowej segregacji odpadów komunalnych – zawiera słownik odpadowy i opisy frakcji odpadów umożliwiające sprawdzenie zasad segregacji.

Aplikacja „Moje Odpady” pozwala również na zgłaszanie przez mieszkańców nieprawidłowości w odbiorze odpadów komunalnych oraz o miejscach występowania „dzikich” wysypisk śmieci wraz ich zdjęciem. Ponadto w aplikacji jest możliwość zamieszczania lokalnych ogłoszeń z rzeczami, które mogą zostać jeszcze wtórnie użyte.

W ramach akcji „OSP na straży środowiska” dwukrotnie odbyła się bezpłatna zbiórka zużytego sprzętu elektrycznego i elektronicznego przez strażaków ochotników z terenu gminy.

W 2024r została przeprowadzona kampania informacyjno - edukacyjna dotycząca utylizacji przeterminowanych leków na terenie gminy. Zakupiono dwa pojemniki na odpady medyczne, które ustawiono w Ośrodku Zdrowia w Michowie oraz w budynku Urzędu Gminy. Celem kampanii była poprawa świadomości społeczeństwa w kwestii bezpiecznej i ekologicznej utylizacji przeterminowanych leków, co ma wpływ na nasze zdrowie i środowisko.

30. Zezwolenia na sprzedaż napojów alkoholowych

W 2024 r. na terenie Gminy Michów usytuowane było 19 punktów posiadających zezwolenia na sprzedaż napojów alkoholowych. Maksymalna liczba zezwoleń na sprzedaż napojów alkoholowych określona przez uchwałę Rady Gminy Michów wynosiła: -

poza miejscem sprzedaży (wg zawartości alkoholu)

- a) do 4,5% (oraz piwo) – 35 zezwoleń ,
- b) od 4,5% do 18% (z wyjątkiem piwa) – 35 zezwoleń,
- c) pow. 18% - 35 zezwoleń

w miejscu sprzedaży (wg zawartości alkoholu)

- a) do 4,5% (oraz piwa) – 5 zezwoleń
- b) od 4,5% do 18% (z wyjątkiem piwa) – 5 zezwoleń
- c) pow. 18% - 5 zezwoleń

Liczba wydanych zezwoleń na sprzedaż napojów alkoholowych w rozbiciu na zawartość alkoholu w 2024 r. na terenie Gminy Michów przedstawiała się następująco:

poza miejscem sprzedaży (wg zawartości alkoholu)

- d) do 4,5% (oraz piwo) – 9 zezwoleń ,
- e) od 4,5% do 18% (z wyjątkiem piwa) – 8 zezwoleń,
- f) pow. 18% - 8 zezwoleń

w miejscu sprzedaży (wg zawartości alkoholu)

- a) do 4,5% (oraz piwa) – 2 zezwolenia
- b) od 4,5% do 18% (z wyjątkiem piwa) – 1 zezwolenie
- c) pow. 18% - 1 zezwolenia

W omawianym okresie na terenie Gminy Michów obowiązywało 16 zezwoleń na sprzedaż napojów alkoholowych przeznaczonych do spożycia poza miejscem sprzedaży. Natomiast 3 punkty – „ Restauracja Młyn” , „Siedlisko na Rozdrożu” , altanka przy sklepie ogólnospożywczym w miejscowości Węgielce78, 21-140 Michów posiadało zezwolenia na sprzedaż napojów alkoholowych przeznaczonych do spożycia w miejscu sprzedaży.

W 2024 r. wydano 1 zezwolenie na jednorazową sprzedaż napojów alkoholowych o zawartości alkoholu do 4,5% oraz piwo podczas Festynu Rodzinnego i 1 zezwolenie na jednorazową sprzedaż napojów alkoholowych o zawartości alkoholu do 4,5% oraz piwo podczas Dożynek Gminnych

Wygaszono 6 zezwoleń na sprzedaż napojów alkoholowych. Przyczyną była likwidacja 2 punktów sprzedaży zlokalizowanych na terenie Gminy Michów.

31. Transport

W 2024 r. regularny przewóz na osób na terenie gminy Michów wykonywany był przez 6przewoźników: RAGO Sp. z o.o., Sprint Bus Sp. z o.o., Pana Dariusza Piskorskiego, Firmę Komunikacja Prywatna Kazimierz Bieliński, Pana Bogdana Kowalczyka, Firmę MAR-POL Przemysław Łukasiewicz. W/w przewoźnicy obsługiwali trasy łączące Michów z siedzibą powiatu i województwa oraz sąsiednimi gminami.

Dowozy do szkół wykonywane były własnymi środkami transportu – 2 autobusy. Dodatkowo ogłoszono przetarg na obsługę 5 linii na trasach:

1. Szkoła Rudno- Gawłówka- Giżyce
2. Gawłówka-Szkoła Rudno
3. Giżyce-Szkoła Rudno
4. Wypnicha- Aleksandrówka-Szkoła Rudno
5. Szkoła Rudno- Wypnicha-Elżbietów

Firmą, która po raz kolejny wygrała przetarg była firma MAR-POL Przemysław Łukasiewicz z Kamionki.

Dwóch przedsiębiorców korzysta z licencji na wykonywanie krajowego transportu drogowego w zakresie przewozów osób taksówką.

W 2024 r. na terenie Gminy Michów obowiązywały przewozy użyteczności publicznej organizowane przez Starostwo Powiatowe w Lubartowie. Obejmowały one następujące trasy:

- Mejnierzyn - Lubartów przez Stanisławów Duży,
- Jeziorzany - Lubartów przez Kamionkę.

W dniu 30 sierpnia 2024 r. Rada Gminy Michów podjęła uchwałę Nr V/32/2024 w sprawie udzielenia pomocy finansowej Powiatowi Lubartowskiemu związanego z realizacją zadań z zakresu publicznego transportu zbiorowego o charakterze użyteczności publicznej w kwocie 4.885,80 zł.

32. Informacja o realizacji uchwał w 2024r.

W 2024 roku Rada Gminy Michów podjęła 74 uchwały.

Szczegółowy wykaz uchwał:

Lp.	Nr uchwały	Data podjęcia	Treść	Realizacja
1.	LXI/361/2024	8 luty 2024 r.	w sprawie zmiany Wieloletniej Prognozy Finansowej Gminy Michów na lata 2024-2030	Uchwała zrealizowana
2.	LXI/362/2024	8 luty 2024 r.	w sprawie dokonania zmian w budżetowej na rok 2024	Uchwała zrealizowana
3.	LXI/363/2024	8 luty 2024 r.	w sprawie zasad przyznawania i wysokości diet sołtysów Gminy Michów.	Uchwała stosowana
4.	LXI/364/2024	8 luty 2024 r.	w sprawie określenia kryteriów drugiego etapu postępowania rekrutacyjnego do publicznego przedszkola, oddziałów przedszkolnych w szkołach podstawowych dla których organem prowadzącym jest Gmina Michów i dokumentów niezbędnych do potwierdzenia tych kryteriów oraz o przyznaniu każdemu kryterium określonej liczby punktów	Uchwała zrealizowana
5.	LXI/365/2024	8 luty 2024 r.	w sprawie wprowadzenia opłaty targowej i ustalenia dziennych stawek opłaty targowej, terminów płatności i sposobu jej poboru.	Uchwała stosowana
6.	LXI/366/2024	8 luty 2024 r.	w sprawie rozpatrzenia skargi na działalność Wójta Gminy Michów	Uchwała zrealizowana
7.	LXII/367/2024	13 marzec 2024 r	w sprawie dokonania zmian w budżecie gminy na 2024 r.	Uchwała zrealizowana
8.	LXII/368/2024	13 marca 2024 r.	w sprawie określenia szczegółowych warunków przyznawania i odpłatności za usługi opiekuńcze i specjalistyczne usługi opiekuńcze, z wyłączeniem specjalistycznych usług opiekuńczych dla osób z zaburzeniami psychicznymi, oraz szczegółowych warunków częściowego lub całkowitego zwolnienia od opłat, jak również tryb ich pobierania	Uchwała stosowana

9.	LXII/369/2024	13 marca 2024 r.	w sprawie przyjęcia programu opieki nad zwierzętami bezdomnymi oraz zapobiegania bezdomności zwierząt na terenie Gminy Michów w 2024 roku	Uchwała stosowana
10.	LXII/370/2024	13 marca 2024 r.	w sprawie wyrażenia zgody na zawarcie kolejnej umowy dzierżawy na czas oznaczony do 3 lat z dotychczasowym dzierżawcą, której przedmiotem jest nieruchomość rolna ozn. nr 435 o pow. 0,4700 ha położona w obrębie ewidencyjnym Anielówka gm. Michów.	Uchwała zrealizowana
11.	LXII/371/2024	13 marca 2024 r.	w sprawie przystąpienia do sporządzenia planu ogólnego gminy Michów	Uchwała stosowana
12.	LXIII/372/2024	26 kwiecień 2024 r.	w sprawie dokonania zmian w budżecie gminy na 2024 r.	Uchwała zrealizowana
13.	LXIII/373/2024	26 kwietnia 2024 r.	w sprawie wprowadzenia opłaty targowej i ustalenia dziennych stawek opłaty targowej, terminów płatności i sposobu jej poboru	Uchwała stosowana
14.	I/1/2024	7 maja 2024 r.	w sprawie wyboru Przewodniczącego Rady Gminy Michów	Uchwała zrealizowana
15.	I/2/2024	7 maja 2024 r.	w sprawie wyboru Wiceprzewodniczącego Rady Gminy Michów	Uchwała zrealizowana
16.	II/3/2024	24 maja 2024 r.	w sprawie powołania składu osobowego Komisji Rewizyjnej	Uchwała zrealizowana
17.	II/4/2024	24maja 2024 r.	w sprawie powołania składu osobowego Komisji Skarg, Wniosków i Petycji Rady Gminy Michów	Uchwała zrealizowana
18.	II/5/2024	24 maja 2024 r.	w sprawie powołania składu osobowego Komisji Budżetu, Finansów i Mienia Komunalnego	Uchwała zrealizowana
19.	II/6/2024	24 maja 2024 r.	w sprawie powołania składu osobowego Komisji Oświaty, Kultury, Zdrowia i Pomocy Społecznej	Uchwała zrealizowana
20.	II/7/2024	24 maja 2024 r.	w sprawie powołania składu osobowego Komisji Rolnictwa, Leśnictwa i Ochrony Środowiska	Uchwała zrealizowana
21.	II/8/2024	24 maja 2024 r.	w sprawie dokonania zmian w budżecie gminy na 2024 rok	Uchwała zrealizowana
22.	II/9/2024	24 maja 2024 r.	w sprawie ustalenia wynagrodzenia dla Wójta Gminy Pana Romana	Uchwała zrealizowana

			Adamczyka	
23.	II/10/2024	24 maja 2024 r.	w sprawie wyrażenia zgody na zawarcie kolejnej umowy dzierżawy na czas oznaczony do 3 lat z dotychczasowym dzierżawcą, której przedmiotem jest nieruchomości gruntowa ozn. nr 1200/1 o pow. 0,0100 ha położona w obrębie ewidencyjnym Mejnierzyn gm. Michów.	Uchwała zrealizowana
24.	III/11/2024	28 czerwca 2024 r.	w sprawie udzielenia wotum zaufania Wójtowi Gminy Michów za 2023 r.	Uchwała zrealizowana
25.	III/12/2024	28 czerwca 2024 r.	w sprawie rozpatrzenia i zatwierdzenia sprawozdania finansowego wraz ze sprawozdaniem Wójta Gminy Michów z wykonania budżetu za 2023 r.	Uchwała zrealizowana
26.	III/13/2024	28 czerwca 2024 r.	w sprawie udzielenia absolutorium Wójtowi Gminy Michów z tytułu wykonania budżetu za 2023 r.	Uchwała zrealizowana
27.	III/14/2024	28 czerwca 2024 r.	w sprawie zmiany Wieloletniej Prognozy Finansowej Gminy Michów na lata 2024-2030	Uchwała zrealizowana
28.	III/15/2024	28 czerwca 2024 r.	w sprawie dokonania zmian w budżecie gminy na 2024 r.	Uchwała zrealizowana
29.	III/16/2024	28 czerwca 2024 r.	zmieniająca uchwałę w sprawie określenia przystanków komunikacyjnych, których właścicielem lub zarządzającym jest Gmina Michów oraz warunków i zasad korzystania z tych obiektów	Uchwała stosowana
30.	III/17/2024	28 czerwca 2024 r.	w sprawie ustalenia zasad ustanowienia służebności przesyłu na nieruchomościach stanowiących własność Gminy Michów	Uchwała stosowana
31.	III/18/2024	28 czerwca 2024 r.	w sprawie ustalenia wysokości ekwiwalentu pieniężnego dla strażaków ratowników oraz kandydatów na strażaków ratowników	Uchwała stosowana
32.	III/19/2024	28 czerwca 2024 r.	w sprawie kontynuacji członkostwa Gminy Michów w Stowarzyszeniu Lokalna Grupa Rybacka "W dolinie Tyśmienicy i Wieprza"	Uchwała zrealizowana
33.	III/20/2024	28 czerwca 2024 r.	w sprawie potwierdzenia kontynuacji członkostwa Gminy Michów w Stowarzyszeniu	Uchwała zrealizowana

			Lokalna Grupa działania "Doliną Wieprza i Leśnym Szlakiem"	
34.	III/21/2024	28 czerwca 2024 r.	w sprawie zmiany uchwały w sprawie przystąpienia do Stowarzyszenia na Rzecz Rozwoju Powiatu Lubartowskiego	Uchwała zrealizowana
35.	III/22/2024	28 czerwca 2024 r.	w sprawie wyrażenia zgody na zawarcie kolejnej umowy dzierżawy na czas oznaczony do 3 lat	Uchwała zrealizowana
36.	IV/23/2024	18 lipca 2024 r.	w sprawie dokonania zmian w budżecie gminy na 2024 r.	Uchwała zrealizowana
37.	IV/24/2024	18 lipca 2024 r.	w sprawie: udzielenia dotacji Parafii Rzymskokatolickiej pw. Podwyższenia Krzyża Świętego w Rudnie, na prace konserwatorskie, restauratorskie lub roboty budowlane przy zabytku wpisanym do rejestru zabytków, w ramach Rządowego Programu Odbudowy Zabytków	Uchwała zrealizowana
38.	IV/25/2024	18 lipca 2024 r.	w sprawie: udzielenia dotacji Parafii Rzymskokatolickiej pw. Wniebowzięcia NMP w Michowie, na prace konserwatorskie, restauratorskie lub roboty budowlane przy zabytku wpisanym do rejestru zabytków, w ramach Rządowego Programu Odbudowy Zabytków	Uchwała zrealizowana
39.	V/26/2024	30 sierpień 2024 r.	w sprawie zmiany Wieloletniej Prognozy Finansowej Gminy Michów na lata 2024-2030	Uchwała zrealizowana
40.	V/27//2024	30 sierpnia 2024 r.	w sprawie dokonania zmian w budżecie gminy na 2024 r.	Uchwała zrealizowana
41.	V/28/2024	30 sierpnia 2024 r.	w sprawie zmian w składzie osobowym Komisji Oświaty, Kultury, Zdrowia i Pomocy Społecznej	Uchwała zrealizowana
42.	V/29/2024	30 sierpnia 2024 r.	w sprawie zmian w składzie osobowym Komisji Rolnictwa, Leśnictwa i Ochrony Środowiska	Uchwała zrealizowana
43.	V/30/2024	30 sierpnia 2024 r.	w sprawie ustalenia wysokości ekwiwalentu pieniężnego dla strażaków ratowników oraz kandydatów na strażaków ratowników Ochotniczych Straży Pożarnych z terenu Gminy Michów, za	Uchwała stosowana

			uczestnictwo w działaniach ratowniczych lub szkoleniach pożarniczych organizowanych przez Państwową Straż Pożarną lub Gminę Michów	
44.	V/31/2024	30 sierpnia 2024 r.	w sprawie wyrażenia zgody na zbycie nieruchomości niezabudowanej oznaczonej Nr 909 o pow. 0,03 ha stanowiącej własność Gminy Michów położonej w obrębie ewidencyjnym Michów Osada gm. Michów	Uchwała zrealizowana
45.	V/32/2024	30 sierpnia 2024 r.	w sprawie udzielenia pomocy finansowej Powiatowi Lubartowskiemu	Uchwała zrealizowana
46.	V/33/2024	30 sierpnia 2024 r.	w sprawie rozpatrzenia skargi na działalność Wójta Gminy Michów	Uchwała zrealizowana
47.	V/34/2024	30 sierpnia 2024 r.	w sprawie zaopiniowania wniosku o pozbawienie lasów charakteru ochronnego oraz uznanie lasów za ochronne w granicach administracyjnych Gminy Michów	Uchwała zrealizowana
48.	VI/35/2024	24 września 2024 r.	w sprawie dokonania zmian w budżecie gminy na 2024 r.	Uchwała zrealizowana
49.	VI/36/2024	24 września 2024 r.	w sprawie ustalenia stawki za 1 km przebiegu pojazdu, uwzględnianej przy obliczaniu zwrotu rodzicom kosztów przewozu dzieci, młodzieży, uczniów oraz rodziców	Uchwała stosowana
50.	VI/37/2024	24 września 2024 r.	w sprawie: udzielenia dotacji Parafii Rzymskokatolickiej pw. Podwyższenia Krzyża Świętego w Rudnie, na prace konserwatorskie, restauratorskie lub roboty budowlane przy zabytku wpisanym do rejestru zabytków, w ramach Rządowego Programu Odbudowy Zabytków	Uchwała zrealizowana
51.	VI/38/2024	24 września 2024 r.	w sprawie: udzielenia dotacji Parafii Rzymskokatolickiej pw. Wniebowzięcia NMP w Michowie, na prace konserwatorskie, restauratorskie lub roboty budowlane przy zabytku wpisanym do rejestru zabytków, w ramach Rządowego Programu Odbudowy Zabytków	Uchwała zrealizowana
52.	VII/39/2024	3 październik 2024 r.	w sprawie zmiany Wieloletniej	Uchwała

			Prognozy Finansowej Gminy Michów na lata 2024 - 2030	zrealizowana
53.	VII/40/2024	3 październik 2024 r.	w sprawie dokonania zmian w budżecie gminy w 2024 roku	Uchwała zrealizowana
54.	VII/41/2024	3 października 2024	w sprawie: udzielenia dotacji Parafii Rzymskokatolickiej pw. Podwyższenia Krzyża Świętego w Rudnie, na prace konserwatorskie, restauratorskie lub roboty budowlane przy zabytku wpisanym do rejestru zabytków, w ramach Rządowego Programu Odbudowy Zabytków	Uchwała zrealizowana
55.	VII/42/2024	3 październik 2024 r.	w sprawie: udzielenia dotacji Parafii Rzymskokatolickiej pw. Wniebowzięcia NMP w Michowie, na prace konserwatorskie, restauratorskie lub roboty budowlane przy zabytku wpisanym do rejestru zabytków, w ramach Rządowego Programu Odbudowy Zabytków	Uchwała zrealizowana
56.	VII/43/2024	3 października 2024 r.	w sprawie ustalenia stawki za 1 km przebiegu pojazdu, uwzględnianej przy obliczaniu zwrotu rodzicom kosztów przewozu dzieci, młodzieży, uczniów oraz rodziców	Uchwała stosowana
57.	VIII/44/2024	28październik 2024 r.	w sprawie zmiany WPF Gminy Michów na lata 2024 - 2030	Uchwała zrealizowana
58.	VIII/45/2024	28 październik 2024 r.	w sprawie dokonania zmian w budżecie gminy na 2024 r.	Uchwała zrealizowana
59.	VIII/46/2024	28 październik 2024 r.	w sprawie wyrażenia zgody na zawarcie kolejnej umowy najmu, na czas oznaczony do 3 lat z dotychczasowym najemcą nieruchomości zabudowanej w Michowie przy ul. Tysiąclecia 1.	Uchwała zrealizowana
60.	IX/47/2024	25 listopad 2024 r.	w sprawie dokonania zmian w budżecie gminy na 2024 r.	Uchwała zrealizowana
61.	IX/48/2024	25 listopada 2024 r.	w sprawie obniżenia średniej ceny skupu żyta przyjmowanej do obliczenia podatku rolnego na 2025 rok	Uchwała stosowana
62.	IX/49/2024	25 listopada 2024 r.	w sprawie określenia wysokości stawek podatku od nieruchomości obowiązujących na terenie gminy Michów na rok 2025	Uchwała stosowana
63.	IX/50/2024	25 listopada 2024 r.	w sprawie określenia wysokości rocznych stawek podatku od	Uchwała stosowana

			środków transportowych obowiązujących na terenie gminy Michów na 2025 rok	
64.	IX/51/2024	25 listopada 2024 r.	w sprawie przyjęcia „Programu współpracy Gminy Michów z organizacjami pozarządowymi oraz podmiotami, o których mowa w art. 3 ust. 3 ustawy z dnia 24 kwietnia 2003 r. o działalności pożytku publicznego i o wolontariacie na rok 2025”	Uchwała zrealizowana
65.	IX/52/2024	25 listopada 2024 r.	w sprawie wyrażenia zgody na zawarcie kolejnej umowy dzierżawy na czas oznaczony do 3 lat z dotychczasowym dzierżawcą, której przedmiotem są nieruchomości rolne ozn. nr 202/3 o pow. 0,6400 ha i nr 251 o pow. 2,2200 ha, położone w obrębie ewidencyjnym Elźbietów gm. Michów	Uchwała zrealizowana
66.	IX/53/2024	25 listopada 2024 r.	w sprawie wyboru metod ustalenia opłaty i ustalenia stawek opłaty za gospodarowanie odpadami komunalnymi na nieruchomościach zamieszkałych	Uchwałą stosowana
67.	X/54/2024	10 grudzień 2024 r.	w sprawie dokonania zmian w budżecie gminy na 2024 r.	Uchwała zrealizowana
68.	X/55/2024	10 grudzień 2024 r.	w sprawie przystąpienia do sporządzania miejscowego planu zagospodarowania przestrzennego gminy Michów dla części terenów położonych w obrębie Michów Wieś oraz Mejznerzyn	Uchwała stosowana
69.	XI/56/2024	30 grudzień 2024 r.	w sprawie zmiany Wieloletniej Prognozy Finansowej Gminy Michów na lata 2024-2030	Uchwała zrealizowana
70.	XI/57/2024	30 grudzień 2024 r.	w sprawie dokonania zmian w budżecie gminy na 2024 r.	Uchwała zrealizowana
71.	XI/58/2024	30 grudzień 2024 r.	w sprawie Wieloletniej Prognozy Finansowej Gminy Michów na lata 2025 - 2030	Uchwała zrealizowana
72.	XI/59/2024	30 grudzień 2024 r.	w sprawie uchwały budżetowej gminy na rok 2025	Uchwała zrealizowana
73.	XI/60/2024	30 grudzień 2024 r.	zmieniająca uchwałę Nr XII/69/2011 Rady Gminy Michów w sprawie zarządzenia poboru podatku od nieruchomości, rolnego i leśnego od osób fizycznych	Uchwała stosowana

			w drodze inkasa, wyznaczenia inkasentów i określenia wynagrodzenia za inkaso	
74.	XI/61/2024	30 grudzień 2024 r.	w sprawie uchwalenia „Gminnego Programu Profilaktyki i Rozwiązywania Problemów Alkoholowych oraz Przeciwdziałania Narkomanii na 2025 rok”	Uchwała stosowana

Objaśnienia:

- „*uchwała zrealizowana*” – uchwała, której postanowienia zostały zrealizowane;
- „*uchwała stosowana*” – uchwała, której zadania są stosowane podczas realizacji zadań Gminy (np.: pobór opłat, regulaminy, programy itp.);
- „*uchwała niezrealizowana*” – uchwała, wobec której Organ Nadzoru stwierdził nieważność.